Załącznik do Zarządzenia NR 55/IX/2026

BURMISTRZA MIASTA I GMINY NIEMCZA

z dnia 29 maja 2026 r.

w sprawie przedstawienia Raportu o Stanie Gminy Niemcza za rok 2025



RAPORT O STANIE GMINY NIEMCZA

ZA 2025 ROK

Spis treści

Spis treści 2
I. WSTĘP 5
II. INFORMACJE OGÓLNE 6
1. Ogólna charakterystyka gminy Niemcza 6
2. Demografia 8
III. KIEROWANIE I ZARZĄDZANIE GMINĄ 10
1. Burmistrz Miasta i Gminy Niemcza 10
2. Rada Miejska w Niemczy 10
IV. FINANSE GMINY NIEMCZA 14
1. Wydatki 19
3. Zadłużenie 22
4. Wykonanie budżetu Gminy 23
5. Wieloletnia Prognoza Finansowa 23
6. Przychody 24
7. Rozchody 24
V. REALIZACJA PROGRAMÓW, POLITYK I STRATEGII 26
1. Strategia Rozwoju Gminy Niemcza na lata 2021 – 2030 26
2. Ponadlokalna Strategia Rozwoju Aglomeracji Dzierżoniowskiej 2030 29
3. Program opieki nad zabytkami 31
4. Program ochrony środowiska 33
5. Program usuwania wyrobów zawierających azbest 35
6. Program „Czyste powietrze” 36
7. Program „Ciepłe mieszkanie” 36
8. Program opieki nad zwierzętami bezdomnymi 37
9. Program profilaktyki i rozwiązywania problemów alkoholowych oraz przeciwdziałania narkomanii 38
VI. UCHWAŁY RADY MIEJSKIEJ W NIEMCZY PODJĘTE W 2025 r. 41
VII. ZDROWIE I POMOC SPOŁECZNA 48
1. Ośrodek Pomocy Społecznej w Niemczy 48
1.1. Program „Posiłek w szkole i w domu” na lata 2024-2028 48
1.2. Narzędzia w zakresie przeciwdziałania przemocy 48
1.3. Realizacja zadań z zakresu świadczeń rodzinnych 49
1.4. Fundusz Alimentacyjny 49
1.5. Stypendia szkolne – zasiłki szkolne 49
1.6. Dodatki mieszkaniowe 50

1.7. Karta Dużej Rodziny 50
1.8. Realizacja programu wspierania rodziny 51
1.9. Czyste powietrze – na ten cel wydano 52 zaświadczeń. 54
1.10. Pomoc obywatelom Ukrainy w związku z konfliktem zbrojnym 54
1.11. Świetlica środowiskowa 54
1.15. Klub Senior+ w Niemczy 55
VIII. OŚWIATA 57
1. Przedszkole Publiczne Zaczarowany Gród w Niemczy 57
2. Szkoła Podstawowa im. Bolesława Chrobrego w Niemczy 62
IX. BEZPIECZEŃSTWO PUBLICZNE 73
1. Policja – przestępczość w gminie i wykroczenia 73
2. Ochrona przeciwpożarowa i ratownictwo 77
1. Ochotnicza Straż Pożarna w Niemczy 77
2. Ochotnicza Straż Pożarna w Przerzeczynie-Zdroju 79
3. Ochotnicza Straż Pożarna w Gilowie 84
X. KULTURA W GMINIE NIEMCZA 85
1. Niemczański Ośrodek Kultury w Niemczy 85
2. Działalność Miejskiej i Gminnej Biblioteki Publicznej w Niemczy w 2025 roku 99
XI. SPORT W GMINIE NIEMCZA 110
XII. ŚRODOWISKO I EKOLOGIA 118
1. Ochrona środowiska i przyrody 118
XIII. INFRASTRUKTURA DROGOWA I TECHNICZNA 120
1. Infrastruktura drogowa 120
2. Sieci wodno-kanalizacyjne 122
XIV. INWESTYCJE 123
1. Inwestycje zakończone w 2025 r. 123
2. Inwestycje kontynuowane w 2025 r. 123
XV. GOSPODARKA NIERUCHOMOŚCIAMI I PLANOWANIE PRZESTRZENNE 124
1. Studium uwarunkowań i kierunków zagospodarowania przestrzennego Gminy Niemcza 124
2. Miejscowy Plan Zagospodarowania Przestrzennego 126
3. Wydane wypisy i wyrysy 130
2. Gospodarka gruntami, informacja o nieruchomościach 130
XVI. GOSPODARKA ODPADAMI KOMUNALNYMI 132
1. Związek Gmin Powiatu Dzierżoniowskiego ZGPD-7 132
2. Spółka prawa handlowego – Przedsiębiorstwo Komunalne Sp. z o.o. 135
XVII. WSPÓŁPRACA 140

1. Organizacje pozarządowe 140
2. Współpraca międzynarodowa/miasta partnerskie 144
3. Fundusz sołecki 145
3.1. Sołectwo Gilów: 145
3.2. Sołectwo Kietlin: 146
3.3. Sołectwo Ligota Mała 147
3.5. Sołectwo Podlesie 149
3.6. Sołectwo Przerzeczyn-Zdrój 151
3.7. Sołectwo Wilków Wielki 152
XVIII. PODSUMOWANIE 154

I. WSTĘP

Szanowni Państwo,

przedkładam na Wasze ręce Raport o stanie Gminy Niemcza za 2025 rok. Dokument został opracowany w związku z wymogiem art. 28aa ustawy z dnia 8 marca 1990 r. o samorządzie gminnym i koncentruje się na najważniejszych obszarach naszego funkcjonowania, sprawach finansowych oraz polityki oświatowej i społecznej, programów, strategii, uchwał Rady Miejskiej w Niemczy.

Niniejszy dokument umożliwia poznanie wyznaczonych kierunków działania i celów, a także osiągniętych rezultatów i uzyskanych efektów. To obszerne kompendium wiedzy na temat działalności władz Gminy w minionym roku. Zawiera w sobie dane potwierdzające skuteczne realizowanie zadań narzuconych na samorząd oraz działań mających na celu ciągły rozwój Gminy w wielu obszarach.

W trakcie 2025 roku Gmina położyła duży nacisk na przygotowanie wniosków o dofinansowania zadań na kolejne lata. Ich skuteczność już widać w pierwszych miesiącach 2026 roku, gdy przygotowujemy niniejszy dokument.

W 2025 roku nasza Gmina zmniejszyła kwotę długu z poziomu 9 915 530, 00 zł do poziomu 9 123 560, 00 zł. To sytuacja odwrotna do tych, jakie obserwujemy w wielu innych samorządach na terenie kraju. Nie wpłynęło to jednak na zahamowanie rozwoju Gminy oraz realizację kolejnych inwestycji. Na szczególne podkreślenie zasługuje wynik budżetu na koniec 2025 roku, który kształtuje się na poziomie 1 937 702,57 zł. Oznacza to, że finanse gminy Niemcza są na bardzo stabilnym poziomie, a ich wydatkowanie jest zgodne z zasadami gospodarki finansowej. Potwierdzeniem tego jest kolejna z rzędu pozytywna opinia Regionalnej Izby Obrachunkowej dotycząca wykonania budżetu Gminy za miniony rok.

Niezależnie od stałych zadań wykonywanych przez administrację, każdy kolejne miesiące przynoszą nowe wyzwania, z którymi się mierzymy. Bez wątpienia razem potrafimy i możemy więcej, a siła lokalnej społeczności nie tkwi wyłącznie w decyzjach urzędu, ale w ludziach – ich zaangażowaniu, chęciach, inicjatywach i poczuciu odpowiedzialności za naszą wspólną Małą Ojczyznę.



II. INFORMACJE OGÓLNE

1. Ogólna charakterystyka gminy Niemcza

Niemcza to gmina miejsko - wiejska położona w województwie dolnośląskim. Gmina zajmuje powierzchnię 71,86 km2 powierzchni. Siedzibą władz Gminy jest miasto Niemcza.

Niemcza usytuowana jest w odległości 40 km, na południe od stolicy Dolnego Śląska Wrocławia, przy drodze krajowej DK8.

Do obszaru administracyjnego współczesnego miasta Niemcza należą dawne wsie podgrodowe: Stara Niemcza, Gumin, Stasin, Mieczniki, Wojsławice, Nowiny i Jasinek.

Obecnie Gminę tworzy siedem sołectw: Wilków Wielki, Kietlin, Gilów, Nowa Wieś Niemczańska, Podlesie, Przerzeczyn -Zdrój i Ligota Mała.

Niemcza leży w środkowym obszarze Przedgórza Sudeckiego na Wzgórzach Niemczańsko – Strzelińskich. Część wschodnia Gminy położona jest na terenie Wzgórz Dębowych oraz Dobrzenieckich, część zachodnia na terenie Wzgórz Gumińskich, Krzyżowych i Gilowskich, część południowa na Wzgórzach Szklarskich.

Oś hydrograficzną malowniczej okolicy wyznacza rzeka Ślęza, nad którą leży Niemcza. Rzeka Ślęza jest lewobrzeżnym dopływem Odry.

Bogactwem gminy Niemcza decydującym o jej rolniczym charakterze są wysokiej jakości gleby w największej powierzchni brunatne i czarnoziemy, kolejno bielicowe i mady w dolinie Ślęzy.

Wpływ na rozwój branży kamieniarskiej mają liczne surowce skalne takie jak: bazalt, gnejs, serpentynit, granodioryt zwany sjenitem dolnośląskim lub niemczańskim.

Sprzyjający rozwojowi roślinności klimat, zaowocował największymi atrakcjami turystycznymi jak położony w obrębie miasta ogród dendrologiczny Arboretum Wojsławice w Niemczy. Na ponad 60 hektarach od kwietnia do października można tu podziwiać wspaniałe kolekcje różaneczników, azalii, liliowców, hortensji, sadów owocowych. Najnowsze atrakcje to Georetum prezentujące minerały i skały z terenu Przedgórza Sudeckiego oraz Polski Ogród Milenijny prezentujący 1000 polskich odmian roślin na uczczenie tysiąclecia obrony Grodu Niemczy 1017 – 2017.

Najnowszą atrakcją Niemczy związaną ze sprzyjającym klimatem jest Winnica Niemczańska. Uprawa ciekawych i różnorodnych odmian winorośli możliwa jest dzięki dużej ilości ciepłych dni, długiemu okresowi wegetacyjnemu i stosunkowo łagodnym zimom tworząc jedno z bezpieczniejszych miejsc uprawy winorośli.

Perłą Gminy, przez wzgląd na wyjątkowy i niepowtarzalny kształt urbanistyczny, jest sama Niemcza. Współcześnie małe miasto Niemcza, to w wiekach średnich jeden z największych i najznaczniejszych słowiańskich grodów obronnych. Gród Niemczy, który jednocześnie był twierdzą, powstał w IX wieku. Posiadał niespotykane wówczas na ziemiach polskich obwarowania licowane z kamienia.

Wielka historia Niemczy wiąże się ze zwycięską obroną grodu, udokumentowaną przez kronikarza Thietmara. W roku 1017 gród Niemczy obronił atak ponad dwunastotysięcznej armii cesarza niemieckiego Henryka II, kończąc trwającą od piętnastu lat wojnę z Cesarstwem Niemieckim i umożliwiając koronację Bolesława Chrobrego na pierwszego króla Polski w roku 1025.

Obecna Niemcza jest jedynym na Śląsku miastem zbudowanym na grodzie. Tak jak dawny gród, miasto usytuowane jest na skalnym płaskowyżu, na wysokości 230 m n.p.m.. Obręb grodu jest tożsamy z obrysem zachowanych do dzisiaj murów miejskich.

O wyjątkowym dziedzictwie Miasta i Gminy Niemcza świadczy także jedno z największych i najstarszych grodzisk schronieniowych wczesnego średniowiecza. Jest to grodzisko w Gilowie, położone 3 km od Niemczy. Zajmowało ono ponad 5 ha powierzchni. Otoczone było obwarowaniami długości 1500 m i wys. 8 m.

Niemcza jest jednym z niewielu miast, gdzie nadal widoczne są ślady pierwszorzędnej roli, jaką w budowie chrześcijańskiej oraz niezależnej państwowości odegrał gród Niemczy.

Obecnie można zwiedzać Niemczę z przewodnikiem dzięki działającemu w Baszcie Miejskiej Centrum Informacji Turystycznej. Prezentowane dziedzictwo Niemczy to m.in.: Baszta Miejska, makieta trójczłonowego grodu Niemczy oraz liczne zabytki ruchome. W trakcie spaceru prezentowane są m.in:

- Kościół p.w. Niepokalanego Poczęcia Najświętszej Maryi Panny

- Kościół przydrożny św. Wojciecha

- Zamek oraz oktogon górnego grodu

- Ratusz

- Mury obronne

- Krzyż pokutny

- Mauzoleum Prittwitzów.

- Park Zamkowy.

2. Demografia

W okresie od początku do końca 2025 roku liczba mieszkańców Gminy Niemcza zmniejszyła się o 64 osoby, przez co na dzień 31 grudnia 2025 roku wynosiła 4904 osób, w tym 2490 kobiet i 2414 mężczyzn. W odniesieniu do poszczególnych kategorii wiekowych:

- liczba mieszkańców w wieku przedprodukcyjnym (do 18 lat) wynosiła 722,
- liczba kobiet w wieku produkcyjnym (20-60 lat) wynosiła 1244, a liczba mężczyzn w wieku produkcyjnym (20-65) wynosiła 1510,
- liczba kobiet w wieku poprodukcyjnym wynosiła 851, a liczba mężczyzn 485.

W 2025 roku na terenie Gminy Niemcza zameldowano 24 urodzonych dzieci, dokonano 147 zameldowań na pobyt stały i czasowy, zmarły 74 osoby.

LUDNOŚĆ W MIEJSCOWOŚCIACH GMINY NIEMCZA

Stan na dzień: **31.12.2025 r.**

Miejscowość	Liczba mieszkańców
NIEMCZA	**2642**
CHWALĘCIN	**32**
GILÓW	**584**
GOLA DZIERŻONIOWSKA	**93**
KIETLIN	**186**
LIGOTA MAŁA	**53**
NOWA WIEŚ NIEMCZAŃSKA	**307**
PODLESIE	**94**
PRZERZECZYN-ZDRÓJ	**460**
RUSZKOWICE	**36**
WILKÓW WIELKI	**417**
Razem:	**4904**

Statystyka czynności z zakresu rejestracji stanu cywilnego w USC w Niemczy w roku 2025

	Urząd Stanu Cywilnego w Niemczy	
Lp.	**Nazwa czynności od 01.01.2025 do 31.12.2025 r.**	**ilość wykonanych czynności w zakresie zadań zleconych.**
Rejestracja Stanu Cywilnego		
1	Sporządzanie aktów stanu cywilnego (urodzenia, małżeństwa, zgony). Tryb zwykły i tryb szczególny	63
2	Czynności materialno-techniczne z zakresu rejestracji stanu cywilnego nie skutkujące sporządzeniem aktu stanu cywilnego	16
3	Wydawanie odpisów aktów stanu cywilnego (skróconych, zupełnych, na drukach wielojęzycznych)	623
4	Wydawanie zaświadczeń, zezwoleń oraz przyjmowanie oświadczeń	16
5	Sporządzanie wzmianek dodatkowych w aktach stanu cywilnego	135
6	Zamieszczanie przypisków w aktach stanu cywilnego	374
7	Migracja aktów do Rejestru Stanu Cywilnego	276
8	Wydawanie decyzji w sprawie imion i nazwisk	1

ZGONY

- ilość zarejestrowanych zgonów w USC w Niemczy – 31;

URODZENIA

- ilość zarejestrowanych urodzeń – 7 osób, z zastrzeżeniem i wskazaniem na rejestrację urodzeń tzw. szczególnych – w drodze transkrypcji zagranicznego aktu urodzenia;

MAŁŻEŃSTWA

- ilość zarejestrowanych małżeństw w USC w Niemczy 25 - w tym: ilość zarejestrowanych małżeństw (szczególnych – w drodze transkrypcji zagranicznego aktu małżeństwa) w USC w Niemczy – 2.

Ponadto:

- złożono 3 wnioski o nadanie medali za długoletnie pożycie małżeńskie. Urząd Stanu Cywilnego w Niemczy wystąpił do Prezydenta RP za pośrednictwem Wojewody Dolnośląskiego o nadanie medali w przedmiotowym zakresie na wniosek zainteresowanych par, wnioski te wciąż są procedowane.

- prowadzana była stała współpraca z placówkami dyplomatycznymi (ambasady i konsulaty) RP oraz pozostałych państw.

III. KIEROWANIE I ZARZĄDZANIE GMINĄ

1. Burmistrz Miasta i Gminy Niemcza

Organem wykonawczym Gminy jest Burmistrz. Burmistrz wykonuje uchwały Rady Miejskiej i zadania Gminy określone przepisami prawa. Zadania i uprawnienia Burmistrza określa ustawa o samorządzie gminnym z 8 marca 1990 roku. Do zadań Burmistrza w szczególności należy:

- przygotowywanie projektów uchwał rady gminy;

- określanie sposobu wykonywania uchwał;

- gospodarowanie mieniem komunalnym;

- wykonywanie budżetu;

- zatrudnianie i zwalnianie kierowników gminnych jednostek organizacyjnych.

Burmistrz kieruje bieżącymi sprawami Gminy oraz reprezentuje ją na zewnątrz. Swoje zadania wykonuje przy pomocy urzędu Gminy, którego jest kierownikiem. Zarządzenia Burmistrz określają sprawy dotyczące organizacji i funkcjonowania urzędu oraz gminnych jednostek organizacyjnych, a także inne sprawy z zakresu tzw. kierownictwa wewnętrznego. Forma ta wynika z uprawnień Burmistrza jako kierownika urzędu wykonującego obowiązki zwierzchnika służbowego w stosunku do pracowników urzędu oraz kierowników gminnych jednostek organizacyjnych. Ponadto w formie zarządzenia, Burmistrz jako organ gminy określa sprawy dotyczące realizacji zadań gminy. W 2025 r. Burmistrz wydał 186 zarządzeń.

Informacje o funkcjonowaniu Urzędu Miasta i Gminy w Niemczy można znaleźć na stronie Biuletynu Informacji Publicznej pod adresem: https://bip.um.niemcza.pl/

W związku z zarządzonymi na dzień 7 kwietnia 2024 r. wyborach Burmistrza Miasta i Gminy Niemcza kandydatem, który uzyskał mandat był Pan PAWŁOWSKI Rafał Norbert, wystawiony przez KOMITET WYBORCZY WYBORCÓW NIEMCZA NOWYCH MOŻLIWOŚCI, który w związku ze złożeniem ślubowania w dniu 6 maja 2024 r. podczas I sesji Rady Miejskiej w Niemczy IX kadencji objął urząd Burmistrza Miasta i Gminy Niemcza.

Na zastępcę Burmistrza Miasta i Gminy Niemcza zarządzeniem nr 1/IX/2025 z dniem 6 maja 2024 r. powołano Pana Andrzeja Osipowicza.

2. Rada Miejska w Niemczy

W **2025** roku Rada Miejska w Niemczy IX kadencji podjęła **72** uchwały podczas **11** sesji. Podczas jednej sesji zwołanej w trybie nadzwyczajnym na wniosek Burmistrza Miasta i Gminy Niemcza podjęto uchwałę dotyczącą przyjęcia zmian w budżecie na rok 2025 w związku z otrzymaniem inwestycyjnych środków finansowych na realizację min. zadań w zakresie remontów dróg, modernizacji wieży widokowej na Ostrej Górze, wsparcia rozwoju przedszkolaków z terenu powiatu dzierżoniowskiego i kontynuacji projektu pn. „Nimptsch nas łączy”. W raportowanym okresie pracowały 4 stałe komisje Rady Miejskiej w Niemczy IX kadencji: 7 – osobowa Komisja Uzdrowiskowa, Infrastruktury Technicznej i Rozwoju Lokalnego, 7 – osobowa Komisja Infrastruktury Społecznej i Spraw Obywatelskich, 3 – osobowa Komisja Rewizyjna oraz 5 – osobowa Komisja Skarg, Wniosków i Petycji. Radni przyjęli zarówno harmonogram pracy Rady jak i stałych Komisji opracowywany na okres roczny.

W 2025 roku tematyka posiedzeń przygotowywana była zgodnie z przyjętym uchwałą rocznym planem pracy. Zakres posiedzeń był zróżnicowany, obejmował tematy ustawowo wymagane dotyczące głównie informacji z działalności Gminnej Komisji Rozwiązywania Problemów Alkoholowych, informacji o wysokości średnich wynagrodzeń nauczycieli, sprawozdań Ośrodka Pomocy Społecznej z zakresu realizacji zadań w kwestii wspierania rodziny oraz oceny zasobów pomocy społecznej w tym Klubu

„Senior +”, oceny wykonania budżetu za rok poprzedni w tym rozstrzygnięcia w kwestii wotum zaufania oraz absolutorium, informacji Przewodniczącej Rady Miejskiej w Niemczy oraz Burmistrza Miasta i Gminy Niemcza o analizie oświadczeń majątkowych. Dodatkowo analizowano efekty realizacji uchwał Rady Miejskiej w Niemczy przez Burmistrza Miasta i Gminy Niemcza, pracę jednostek podległych, współpracę z organizacjami pożytku publicznego, współpracę z miastami partnerskimi Gminy Niemcza, bezpieczeństwo publiczne, inwestycje i ich realizację, mieszkaniowy zasób gminny, organizacje wypoczynku letniego dla dzieci i młodzieży z terenu miasta i gminy.

Niezależnie od przygotowanej tematyki w ramach porządku obrad Rady Miejskiej w Niemczy uwzględniony był, podczas każdego z posiedzeń punkt sprawy różne, zapytania i wnioski radnych oraz wnioski i zapytania sołtysów. W ramach wyżej wymienionych punktów możliwe było omówienie tematów nie ujętych w danym porządku obrad, a istotnych dla społeczności lokalnej. Obrady Sesji Rady Miejskiej w Niemczy przebiegały spokojnie, dyskusje były merytoryczne skupione wokół tematów, których dotyczyły posiedzenia. Zgłaszane przez radnych problemy były omawiane w miarę możliwości bezpośrednio na Sesjach Rady Miejskiej w Niemczy przez Burmistrza Miasta i Gminy Niemcza lub wyznaczonych przez niego pracowników merytorycznie odpowiedzialnych w poruszanym zakresie tematycznym.

Imienne głosowania radnych podczas sesji odbywały się przy pomocy urządzeń elektronicznych. Każdemu Radnemu użyczono do dyspozycji tablet wyposażony w stosowną aplikację rejestrującą zarówno przebieg obrad w tym dyskusji jak i wynik głosowań. Radni mają stały dostęp zarówno do publikowanych materiałów składanych pod obrady bieżące jak i archiwalne. Przebieg każdego z posiedzeń sesji jest rejestrowany, poddawany transkrypcji i publikowany. Nagrania archiwalne podawane są do publicznej wiadomości w Internecie. Pod adresem **https://niemcza.posiedzenia.pl** jest dostępny **Portal Mieszkańca**, gdzie zainteresowani mają dostęp do informacji, zagadnień nad którymi pracują radni podczas każdej z sesji Rady Miejskiej w Niemczy, publikowane są również zbiorcze wyniki imiennych głosowań podejmowanych przez radnych rozstrzygnięć.

W 2025 roku Radni podjęli uchwały w zakresie funkcjonowania gminy w sprawach społecznych, oświatowych oraz finansowych gminy w zakresie spraw gospodarczych na bieżąco podejmowano uchwały wprowadzające zmiany w budżecie oraz Wieloletniej Prognozie Finansowej, dostosowując akty do potrzeb i możliwości finansowych gminy.

Wśród uchwał podejmowane były również rozstrzygnięcia dotyczące spraw jakie wpływały do Komisji Skarg, Wniosków i Petycji Rady Miejskiej w Niemczy.

Komisja ta w 2025 roku obradowała w składzie określonym uchwałą Nr II/5/24 Rady Miejskiej w Niemczy z dnia 24 maja 2024 roku w sprawie ustalenia składu osobowego Komisji Skarg, Wniosków i Petycji Rady Miejskiej w Niemczy:

1. Borodajko Alicja - Przewodnicząca

2. Krasnodębska Sabina

3. Smęt Kamila

4. Śmigasiewicz Krzysztof

5. Wrzesiński Miłosz

Komisja w powyższym składzie obradowała na 5 posiedzeniach. Komisja po dokonaniu analizy pod względem formalnym przygotowała dla Rady Miejskiej w Niemczy projekty uchwał wraz z proponowanym rozstrzygnięciem co do 6 petycji i 2 skarg.

Petycje mieszkańców naszej gminy dotyczyły przede wszystkim spraw związanych z ochroną pomników przyrody oraz ochroną zwierząt, zagospodarowania miejsc zieleni i skanalizowania miejscowości Stasin. Komisja w 4 przypadkach zarekomendowała Radzie Miejskiej przekazanie petycji do załatwienia Burmistrzowi Miasta i Gminy Niemcza. Rada Miejska stanowisko przyjęła, w 2 pozostałych petycje uznano za bezzasadne.

Rada Miejska w Niemczy, po zapoznaniu się ze stanowiskiem komisji w sprawach **2** skarg (na działalność dyrektora OPS oraz Burmistrza), uznała je za bezzasadne.

Treść uchwał Rady Miejskiej w Niemczy wraz z uzasadnieniem, w sprawach prowadzonych przez Komisję Skarg, Wniosków i Petycji w 2025 roku była podana do publicznej wiadomości poprzez publikację w Biuletynie Informacji Publicznej Urzędu Miasta i Gminy w Niemczy.

Komisja Rewizyjna Rady Miejskiej w Niemczy w składzie:

1. Wiktor Iwaniuk -Przewodniczący Komisji Rewizyjnej
2. Bartosz Korneluk- członek
3. Paweł Zapotoczny- członek

obradowała na podstawie Uchwały Nr IX/69/2024 Rady Miejskiej w Niemczy z dnia 20 grudnia 2024 roku oraz innych uchwał zlecających kontrole, w tym Uchwały Nr XV/110/2025 z dnia 27 czerwca 2025 r.

Komisja przeprowadziła szereg kontroli w jednostkach organizacyjnych gminy, skupiając się na analizie finansów, efektywności operacyjnej, zgodności z prawem oraz potrzebach inwestycyjnych. Wszystkie kontrole były prowadzone w oparciu o upoważnienia imienne, z udziałem przedstawicieli kontrolowanych podmiotów.

W roku 2025 Komisja przeprowadziła 8 kontroli, które poniżej przedstawiono w porządku chronologicznym. Kontrole nie wykazały naruszeń prawa, ale wskazały obszary wymagające poprawy, w tym niedobory budżetowe, potrzeby inwestycyjne oraz optymalizację procedur.

1. Kontrola podatku od nieruchomości – zaległości, ściągalność, zasadność umorzeń, kar i odroczeń (20 marca 2025 r.);
2. Kontrola Gminnego Planu Zarządzania Kryzysowego (20 marca 2025 r.);
3. 15 maja 2025 posiedzenie dotyczące przyjęcia wykonania budżetu za rok 2024 oraz wniosku o udzielenie Absolutorium Burmistrzowi Miasta i Gminy Niemcza za rok 2024;
4. Kontrola Gminnej Komunikacji Autobusowej (GKA) – analiza kosztów, wpływów z biletów, liczby pasażerów, utrzymania taboru (26 czerwca 2025 r.);
5. Kontrola wydatków na nagrody, podwyżki, dodatki funkcyjne i specjalne oraz inne świadczenia dla pracowników Urzędu Miasta i Gminy (4–16 września 2025 r.);
6. Kontrola działalności i funkcjonowania Niemczańskiego Ośrodka Kultury (NOK) (2 października 2025 r.);
7. Kontrola działalności i funkcjonowania świetlic środowiskowych w Przerzeczynie Zdroju i Wilkowie Wielkim (2 października 2025 r.);
8. Wydatki na promocje w Gminie Niemcza i działalność Niemczańskiej Baszty (4 grudnia 2025 r.).

W 2025 r. Komisja przeprowadziła kontrole obejmujące kluczowe obszary działalności samorządu, identyfikując głównie problemy finansowe i inwestycyjne. Wszystkie podmioty działały zgodnie z prawem, wskazane zalecenia skupiają się na optymalizacji budżetów, transparentności i pozyskiwaniu funduszy. Komisja zarekomendowała wdrożenie zaleceń w budżecie na 2026 rok.

Komisja Uzdrowiskowa, Infrastruktury Technicznej i Rozwoju Lokalnego w składzie:

1. Iwaniuk Wiktor
2. Królczyk Adrian
3. Korneluk Bartosz
4. Kossakowski Mateusz – Przewodniczący Komisji

5. Smęt Kamila
6. Śmigasiewicz Krzysztof
7. Zapotoczny Paweł

oraz **Komisja Infrastruktury Społecznej i Spraw Obywatelskich** w składzie:

1. Borodajko Alicja
2. Cieleban Elżbieta
3. Dziedzic Paulina – Przewodnicząca Komisji
4. Krasnodębska Sabina
5. Oleksiak Maria
6. Wołek Zygmunt
7. Wrzesiński Miłosz,

obradowały w 2025 roku na **11** wspólnych posiedzeniach komisji. Tematyka posiedzeń była zróżnicowana i zgodna z zakresem działalności komisji określonym w statucie Gminy Niemcza oraz przyjętym Uchwałą nr IX/69/2024 Rady Miejskiej w Niemczy z dnia 20 grudnia 2024 roku planem pracy.

Komisje opiniowały składane przez Burmistrza Miasta i Gminy w Niemczy uchwały. Posiedzenia odbywały się z częstotliwością raz w miesiącu, za wyjątkiem przerwy wakacyjnej, tj. lipiec-sierpień. Nie odbyło się żadne wspólne posiedzenie komisji.

W 2025 roku Komisje resortowe współpracowały z pozostałymi komisjami Rady Miejskiej, w szczególności w ramach wspólnych posiedzeń, podczas których omawiane były zagadnienia wymagające wspólnego stanowiska. Członkowie Komisji uczestniczyli również w wydarzeniach i spotkaniach o charakterze społecznym czy też technicznych spotkaniach z mieszkańcami, mających na celu lepsze rozpoznanie potrzeb lokalnej społeczności.

Podczas wspólnych obrad odbywały się dyskusje nad bieżącymi sprawami gminy oraz przedstawianymi projektami uchwał, byli obecni zaproszeni goście, w tym: Burmistrz, Skarbnik, Pracownicy Urzędu, Dyrektorzy, Kierownicy i Pracownicy jednostek podległych oraz mieszkańcy.

Radni Rady Miejskiej w Niemczy w 2025 roku złożyli pisemnie 9 interpelacji, odpowiedzi wpływały do Biura Rady w wymaganych terminach. Ustne wnioski formalne związane z problemami bieżącymi gminy były wnoszone przez radnych podczas wspólnych posiedzeń komisji oraz sesji. Radni otrzymywali odpowiedzi Pana Burmistrza na bieżąco.

IV. FINANSE GMINY NIEMCZA

Dochody ogółem

48 110 099,63 zł
wykonane w 2025 r.

-0,06%
do roku 2024

Dochody ogółem na mieszkańca

9 810,38 zł
wykonane w 2025 r.

+1,25%
do roku 2024

Dochody bieżące na mieszkańca

6 580,48 zł
Wartość wskazuje na poziom transferów bieżących do budżetu.

Dochody majątkowe na mieszkańca

3 229,90 zł
Wartość wskazuje na skuteczność działań w zakresie pozyskiwania dodatkowych środków na inwestycje.

Dochody własne na mieszkańca

4525,41 zł
Wartość wskazuje na poziom samodzielności finansowej jednostki i poziom elastyczności budżetu.

Dochody unijne na mieszkańca

154,44 zł
Wartość wskazuje na aktywność jednostki w zakresie pozyskiwania środków zewnętrznych.

Najważniejszym źródłem dochodów Miasta i Gminy Niemcza w 2025 roku i jednocześnie źródłem dochodów własnych były wpływy z podatku dochodowego od osób fizycznych. Wpływy w kwocie 13 640 207,00 zł stanowiły 28,35% wszystkich dochodów Gminy i Miasta. Pięć najistotniejszych pozycji po stronie dochodowej budżetu Gminy i Miasta składa się łącznie na 76,25% wszystkich wpływów. Najważniejszym źródłem dochodów własnych Miasta i Gminy Niemcza w 2025 roku były wpływy z podatku dochodowego od osób fizycznych, które wyniosły 13 640 207,00 zł i generowały 28,35% wpływów do budżetu. Istotnymi źródłami dochodów własnych gminy były również wpływy

z podatku od nieruchomości, wpływy z podatku rolnego oraz wpływy z opłaty eksploatacyjnej, wykonane odpowiednio w wysokości 3 224 936,89 zł, 1 300 139,22 zł i 852 484,09 zł.

Wykres 1: 10 głównych źródeł dochodów Miasta i Gminy Niemcza w 2025 roku

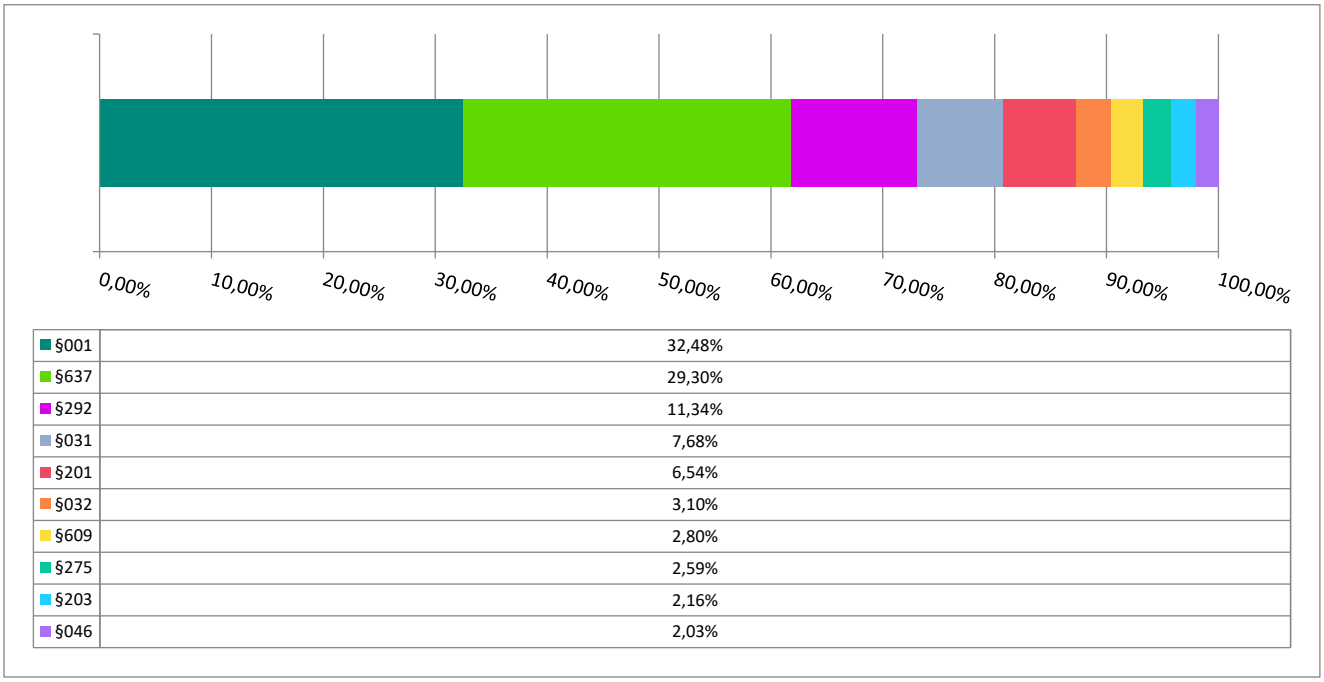

Tabela 1: Dochody Miasta i Gminy Niemcza w 2025

Paragraf	Wyszczególnienie	Wartość (w zł)
001	Wpływy z podatku dochodowego od osób fizycznych	13 640 207,00
637	Środki otrzymane z Rządowego Funduszu Polski Ład: Program Inwestycji Strategicznych na realizację zadań inwestycyjnych	12 306 073,46
292	Subwencje ogólne z budżetu państwa	4 764 867,22
031	Wpływy z podatku od nieruchomości	3 224 936,89
201	Dotacja celowa otrzymana z budżetu państwa na realizację zadań bieżących z zakresu administracji rządowej oraz innych zadań zleconych gminie (związkom gmin, związkom powiatowo-gminnym) ustawami	2 746 141,57
032	Wpływy z podatku rolnego	1 300 139,22
609	Środki z Funduszu Przeciwdziałania COVID-19 na finansowanie lub dofinansowanie kosztów realizacji inwestycji i zakupów inwestycyjnych związanych z przeciwdziałaniem COVID-19	1 175 020,00
275	Środki na uzupełnienie dochodów gmin	1 086 247,15
203	Dotacja celowa otrzymana z budżetu państwa na realizację własnych zadań bieżących gmin (związków gmin, związków powiatowo-gminnych)	905 202,29
046	Wpływy z opłaty eksploatacyjnej	852 484,09

Paragraf	Wyszczególnienie	Wartość (w zł)
077	Wpłaty z tytułu odpłatnego nabycia prawa własności oraz prawa użytkowania wieczystego nieruchomości	830 722,50
210	Środki z Funduszu Pomocy na finansowanie lub dofinansowanie zadań bieżących w zakresie pomocy obywatelom Ukrainy	729 500,30
625	Dotacja celowa w ramach programów finansowych z udziałem środków europejskich oraz środków, o których mowa w art. 5 ust. 3 pkt 5 lit. a i b ustawy, lub płatności w ramach budżetu środków europejskich, realizowanych przez jednostki samorządu terytorialnego	660 875,00
628	Środki otrzymane od pozostałych jednostek zaliczanych do sektora finansów publicznych na finansowanie lub dofinansowanie kosztów realizacji inwestycji i zakupów inwestycyjnych jednostek zaliczanych do sektora finansów publicznych	432 214,19
050	Wpływy z podatku od czynności cywilnoprawnych	388 811,63
217	Środki otrzymane z państwowych funduszy celowych na realizację zadań bieżących jednostek sektora finansów publicznych	386 069,20
002	Wpływy z podatku dochodowego od osób prawnych	317 301,63
075	Wpływy z najmu i dzierżawy składników majątkowych Skarbu Państwa, jednostek samorządu terytorialnego lub innych jednostek zaliczanych do sektora finansów publicznych oraz innych umów o podobnym charakterze	316 548,59
633	Dotacja celowa otrzymana z budżetu państwa na realizację inwestycji i zakupów inwestycyjnych własnych gmin (związków gmin, związków powiatowo-gminnych)	313 234,60
083	Wpływy z usług	280 558,83
048	Wpływy z opłat za zezwolenia na sprzedaż napojów alkoholowych	156 687,02
097	Wpływy z różnych dochodów	125 845,96
630	Dotacja celowa otrzymana z tytułu pomocy finansowej udzielanej między jednostkami samorządu terytorialnego na dofinansowanie własnych zadań inwestycyjnych i zakupów inwestycyjnych	120 000,00
094	Wpływy z rozliczeń/zwrotów z lat ubiegłych	108 906,82
062	Wpływy z opłat za zezwolenia, akredytacje oraz opłaty ewidencyjne, w tym opłaty za częstotliwości	84 425,80
232	Dotacja celowa otrzymana z powiatu na zadania bieżące realizowane na podstawie porozumień (umów) między jednostkami samorządu terytorialnego	79 060,83
233	Dotacja celowa otrzymana od samorządu województwa na zadania bieżące realizowane na podstawie porozumień (umów) między jednostkami samorządu terytorialnego	77 429,50
092	Wpływy z pozostałych odsetek	77 343,51
095	Wpływy z tytułu kar i odszkodowań wynikających z umów	75 736,77
033	Wpływy z podatku leśnego	65 764,80
036	Wpływy z podatku od spadków i darowizn	60 949,01
066	Wpływy z opłat za korzystanie z wychowania przedszkolnego	57 158,90

Paragraf	Wyszczególnienie	Wartość (w zł)
205	Dotacja celowa w ramach programów finansowanych z udziałem środków europejskich oraz środków, o których mowa w art. 5 ust. 3 pkt 5 lit. a i b ustawy, lub płatności w ramach budżetu środków europejskich, realizowanych przez jednostki samorządu terytorialnego	50 400,00
091	Wpływy z odsetek od nieterminowych wpłat z tytułu podatków i opłat	49 890,25
069	Wpływy z różnych opłat	49 600,49
200	Dotacja celowa w ramach programów finansowanych z udziałem środków europejskich oraz środków, o których mowa w art.5 ust.1 pkt 3 oraz ust. 3 pkt 5 i 6 ustawy, lub płatności w ramach budżetu środków europejskich, z wyłączeniem dochodów klasyfikowanych w paragrafie 205	46 111,23
034	Wpływy z podatku od środków transportowych	43 015,43
246	Środki otrzymane od pozostałych jednostek zaliczanych do sektora finansów publicznych na realizacje zadań bieżących jednostek zaliczanych do sektora finansów publicznych	30 350,00
027	Wpływy z części opłaty za zezwolenie na sprzedaż napojów alkoholowych w obrocie hurtowym	28 841,28
041	Wpływy z opłaty skarbowej	21 152,50
064	Wpływy z tytułu kosztów egzekucyjnych, opłaty komorniczej i kosztów upomnień	8 772,19
035	Wpływy z podatku od działalności gospodarczej osób fizycznych, opłacanego w formie karty podatkowej	8 555,70
055	Wpływy z opłat z tytułu użytkowania wieczystego nieruchomości	7 171,65
236	Dochody jednostek samorządu terytorialnego związane z realizacją zadań z zakresu administracji rządowej oraz innych zadań zleconych ustawami	7 159,20
271	Dotacja celowa otrzymana z tytułu pomocy finansowej udzielanej między jednostkami samorządu terytorialnego na dofinansowanie własnych zadań bieżących	4 000,00
206	Dotacja celowa otrzymana z budżetu państwa na zadania bieżące z zakresu administracji rządowej zlecone gminom (związkom gmin, związkom powiatowo-gminnym), związane z realizacją świadczenia wychowawczego stanowiącego pomoc państwa w wychowywaniu dzieci	4 000,00
047	Wpływy z opłat za trwały zarząd, użytkowanie i służebności	2 142,60
076	Wpływy z tytułu przekształcenia prawa użytkowania wieczystego w prawo własności	1 288,73
202	Dotacja celowa otrzymana z budżetu państwa na zadania bieżące realizowane przez gminę na podstawie porozumień z organami administracji rządowej	700,00
037	Wpływy z opłaty od posiadania psów	260,00
088	Wpływy z opłaty prolongacyjnej	157,00

Paragraf	Wyszczególnienie	Wartość (w zł)
240	Wpływy do budżetu pozostałości środków finansowych gromadzonych na wydzielonym rachunku jednostki budżetowej	67,10
043	Wpływy z opłaty targowej	0,00
	Razem	**48 110 099,63**

Wykres 2: Dochody Miasta i Gminy Niemcza wg kategorii w 2025 roku w porównaniu do lat 2021-2024

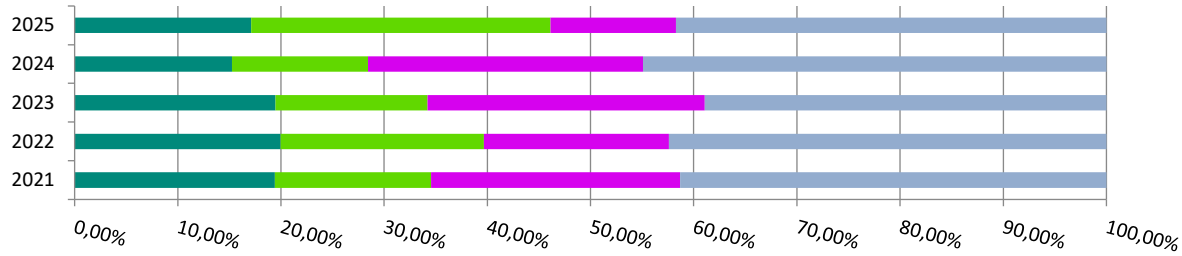

	2021	2022	2023	2024	2025
Dochody własne	19,40%	19,96%	19,47%	15,25%	17,12%
PIT i CIT	15,14%	19,72%	14,73%	13,18%	29,01%
Subwencje	24,13%	17,93%	26,88%	26,66%	12,16%
Dotacje	41,33%	42,39%	38,92%	44,92%	41,71%

*z uwagi na pośredni charakter w ramach zestawienia z dochodów własnych wydzielono PIT i CIT

Wykres 3: Dochody podatkowe Miasta i Gminy Niemcza wg kategorii w 2025 roku w porównaniu do lat 2021-2024

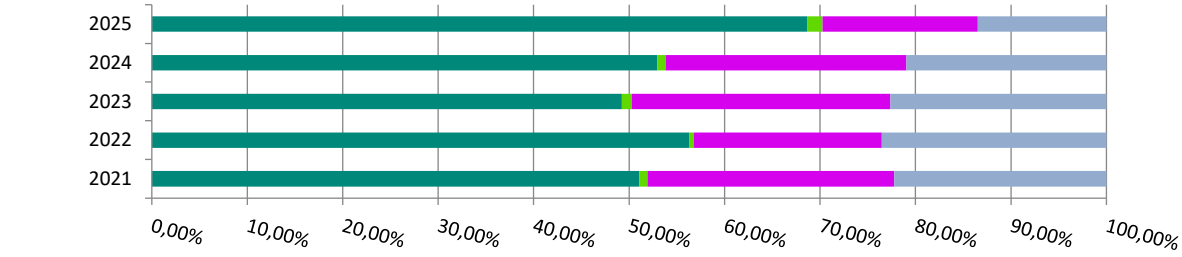

	2021	2022	2023	2024	2025
PIT	51,09%	56,29%	49,24%	52,95%	68,67%
CIT	0,82%	0,48%	1,03%	0,89%	1,60%
Podatek od nieruchomości	25,86%	19,69%	27,08%	25,22%	16,24%
Pozostałe	22,23%	23,54%	22,64%	20,94%	13,49%

Łączny koszt skutków obniżenia górnych stawek podatkowych w 2025 roku: 277 418,28 zł.

Łączny koszt udzielenia ulg i zwolnień podatkowych w 2025 roku: 117 972,72 zł.

Udział dotacji inwestycyjnych w dochodach ogółem

31,19%

-1,92 pp.

do roku 2024

W strukturze dochodów budżetowych Miasta i Gminy Niemcza w 2025 roku znalazły się dotacje inwestycyjne. Wartość wykonanych dotacji w 2025 roku wyniosła 15 007 417,25 zł, z czego 660 875,00 zł było środkami pochodzącymi z budżetu środków europejskich.

1. **Wydatki**

Wydatki ogółem

46 172 397,06 zł
wykonane w 2025 r.

+1,18%
do roku 2024

Wydatki ogółem na mieszkańca

9 415,25 zł
wykonane w 2025 r.

+2,50%
do roku 2024

Wydatki bieżące na mieszkańca

5 875,64 zł
Wartość wskazuje na poziom środków, jaki przeznaczano na realizację zadań bieżących jednostki.

Wydatki majątkowe na mieszkańca

3 539,61 zł
Wartość wskazuje na poziom nakładów na realizację inwestycji oraz przyjęte priorytety w zakresie realizacji zadań własnych.

Środki własne na inwestycje

2 660 559,90 zł
Wartość nadwyżki operacyjnej pomniejszona o spłatę długu. Wskazuje na zdolność do realizacji inwestycji bez pozyskiwania finansowania zewnętrznego.

Wydatki zrealizowane z dofinansowaniem

13 532 327,08 zł
Wartość wydatków zrealizowanych z udziałem środków zagranicznych i z RFPŁ oraz RFIL. Świadczy o aktywności JST w zakresie pozyskiwania zewnętrznych źródeł finansowania.

W 2025 roku Gmina i Miasto Niemcza najwięcej środków przeznaczyła na realizację zadań z zakresu oświaty i wychowania. Wykonano je na poziomie 17 302 912,94 zł, co stanowiło 37,47% wydatków Gminy i Miasta. Znaczący udział w strukturze odegrały wydatki zrealizowane w ramach gospodarki komunalnej i ochrony środowiska. Na realizację zadań z tego zakresu wydatkowano łącznie 7 066 348,65 zł, co stanowiło 15,30% wydatków Gminy i Miasta. Wydatki z zakresu administracji publicznej zrealizowano na poziomie 6 189 261,05 zł, co stanowiło 13,40% wydatków Gminy i Miasta. Wydatki z zakresu kultury i ochrony dziedzictwa narodowego wykonano w wysokości 3 757 322,65 zł, co stanowiło 8,14% wydatków Gminy i Miasta, natomiast w ramach pomocy społecznej wydatkowano 2 784 332,76 zł, co stanowiło 6,03% wydatków Gminy i Miasta.

Należy zauważyć, że Gmina i Miasto Niemcza zrealizowała wydatki bieżące na oświatę w wysokości 10 723 356,18 zł.

Warto zwrócić uwagę, że Gmina i Miasto Niemcza zrealizowała inwestycje na kwotę 17 358 255,81 zł. Zestawiając to z otrzymanymi dotacjami w wysokości 15 007 417,25 zł, należy wskazać, że pokrycie inwestycji dotacjami wyniosło 86,46%.

Szczegóły dotyczące wydatków Miasta i Gminy Niemcza przedstawia poniższa tabela.

Tabela 2: Wydatki Miasta i Gminy Niemcza w 2025

Dział	Wyszczególnienie	Wartość (w zł)
801	Oświata i wychowanie	17 302 912,94
900	Gospodarka komunalna i ochrona środowiska	7 066 348,65
750	Administracja publiczna	6 189 261,05
921	Kultura i ochrona dziedzictwa narodowego	3 757 322,65
852	Pomoc społeczna	2 784 332,76
600	Transport i łączność	2 652 448,15
855	Rodzina	2 326 284,98
700	Gospodarka mieszkaniowa	1 274 769,11
010	Rolnictwo i łowiectwo	717 379,03
757	Obsługa długu publicznego	622 189,98
754	Bezpieczeństwo publiczne i ochrona przeciwpożarowa	370 258,51

Dział	Wyszczególnienie	Wartość (w zł)
752	Obrona narodowa	284 911,80
710	Działalność usługowa	223 613,95
851	Ochrona zdrowia	187 079,02
400	Wytwarzanie i zaopatrywanie w energię elektryczną, gaz i wodę	159 246,00
926	Kultura fizyczna	149 573,54
751	Urzędy naczelnych organów władzy państwowej, kontroli i ochrony prawa oraz sądownictwa	88 289,00
630	Turystyka	10 000,00
854	Edukacyjna opieka wychowawcza	6 175,94
758	Różne rozliczenia	0,00
	Razem	**46 172 397,06**

3. Zadłużenie

Zadłużenie Miasta i Gminy Niemcza

9 123 560,00 zł
na koniec 2025 r.

-8,02%
do roku 2024

Zadłużenie na mieszkańca

1 860,43 zł
na koniec 2025 r.

-6,82%
do roku 2024

Wynik budżetu ogółem

1 937 702,57 zł
Określa nominalną różnicę pomiędzy wysokością uzyskanych dochodów i zrealizowanych wydatków.

Wynik budżetu bieżącego

3 456 529,90 zł
Wartość wskazuje na zdolność do realizacji inwestycji i spłaty zobowiązań bez pozyskiwania finansowania zewnętrznego.

Zadłużenie w stosunku do dochodów

18,96%
Wartość wskazuje na udział kwoty długu w dochodach budżetowych.

Koszt obsługi długu

622 189,98 zł
Wartość wydatków na zapłatę odsetek.

Kwota długu w 2025 zmniejszyła się z poziomu 9 919 530,00 zł do poziomu 9 123 560,00 zł. Należy zauważyć, że jest to sytuacja odwrotna do sytuacji obserwowanej w sektorze, ponieważ na przestrzeni ostatniego roku zadłużenie jednostek samorządu terytorialnego wzrosło o 8,08%, przy czym wzrost zadłużenia gmin wyniósł 9,94%.

4. Wykonanie budżetu Gminy

W 2025 roku wynik finansowy budżetu Gminy, stanowiący różnicę między planowanymi dochodami, a planowanymi wydatkami wykazuje deficyt w kwocie 61.007,98 zł, który miał zostać pokryty przychodami z tytułu wolnych środków, o których mowa w art.217 ust. 2 pkt 6 ustawy w kwocie 61.007,98 zł.

W wyniku realizacji planu dochodów i wydatków budżet zamknął się nadwyżką w kwocie 1.937.702,57 zł.

Przychody w 2025 roku zrealizowano w łącznej kwocie 3 946 043,06 zł, (co stanowi 460,46% planu), w tym:

- niewykorzystane środki pieniężne, o których mowa w art. 217 ust. 2 pkt 8 ustawy o finansach publicznych – 409 730,13 zł;
- wolne środki, o których mowa w art. 217 ust. 2 pkt 6 ustawy o finansach publicznych – 3 536 312,93 zł.

Rozchody w 2025 roku zrealizowano w łącznej kwocie 795 970,00 zł (co stanowi 100,00% planu), w tym:

- Spłaty kredytów i pożyczek, wykup papierów wartościowych – 795 970,00 zł.

5. Wieloletnia Prognoza Finansowa

Wieloletnia Prognoza Finansowa określona została na lata 2025-2039, tj. na okres spłaty zaciągniętych zobowiązań uchwałą nr IX/64/2024 Rady Miejskiej w Niemczy z dnia 20 grudnia 2024 roku. W 2025 roku wprowadzono następujące uchwały o zmianie uchwały w sprawie przyjęcia wieloletniej prognozy finansowej Gminy Niemcza na lata 2025-2039:

1. Uchwała nr X/73/2025 Rady Miejskiej w Niemczy z dnia 24 stycznia 2025 roku.
2. Uchwała nr XI/78/2025 Rady Miejskiej w Niemczy z dnia 28 lutego 2025 roku.
3. Uchwała nr XIII/85/2025 Rady Miejskiej w Niemczy z dnia 16 kwietnia 2025 roku.
4. Uchwała nr XIV/99/2025 Rady Miejskiej w Niemczy z dnia 30 maja 2025 roku.
5. Uchwała nr XVI/112/2025 Rady Miejskiej w Niemczy z dnia 12 sierpnia 2025 roku.
6. Uchwała nr XVII/117/2025 Rady Miejskiej w Niemczy z dnia 26 września 2025 roku
7. Uchwała nr XVIII/120/2025 Rady Miejskiej w Niemczy z dnia 28 października 2025 roku
8. Uchwała nr XX/138/2025 Rady Miejskiej w Niemczy z dnia 19 grudnia 2025 roku

Zmiany w Wieloletniej Prognozie Finansowej Gminy Niemcza związane były ze zmianami w budżecie Miasta i Gminy Niemcza w 2025 roku. W dokonanych zmianach zwiększono dochody ogółem, dochody z tytułu dotacji celowych z budżetu państwa oraz w ramach programów finansowanych z udziałem środków europejskich oraz środków, o których mowa w art. 5 ust. 3 pkt 5 lit. a i b ustawy, lub płatności w ramach budżetu środków europejskich, realizowanych przez jednostki samorządu terytorialnego oraz innych wpływów.

6. Przychody

W roku 2025 zaplanowano przychody w wysokości 856.977,98 zł w tym:

- z tytułu niewykorzystanych środków pieniężnych na rachunku bieżącym budżetu, wynikających z rozliczenia dochodów i wydatków nimi finansowanych związanych ze 2 szczególnymi zasadami wykonywania budżetu określonymi w odrębnych ustawach w kwocie 5.149,22 zł, tj. środki z Funduszu Pomocy niewykorzystane w 2024, które przeznaczone były na realizację dodatkowych zadań oświatowych związanych z kształceniem, wychowaniem i opieką nad dziećmi i uczniami obywateli Ukrainy;

- z wynikających z rozliczenia środków określonych w art. 5 ust.1 pkt 2 ustawy i dotacji na realizację programu, projektu lub zadania finansowanego z udziałem tych środków na łączną kwotę 404.580,91 zł, tj. 391.188,71 zł - środki otrzymane w ramach Funduszy Europejskich na Rozwój Cyfrowy 2021-2027 (FERC), Priorytet II: Zaawansowane usługi cyfrowe, Działanie 2.2– Wzmocnienie krajowego systemu cyberbezpieczeństwa, niewykorzystane w 2024 roku na dofinansowanie zadania „Cyberbezpieczny samorząd" oraz kwota 13.392,20 zł - środki otrzymane w ramach programu Fundusze Europejskie dla Dolnego Śląska 2021-2027, niewykorzystane w 2024 roku na dofinansowanie zadania „Smart przedszkolaki w Powiecie Dzierżoniowskim", zgodnie z załącznikiem nr 3 do niniejszej uchwały;

- z tytułu wolnych środków, o których mowa w art. 217 ust. 2 pkt.6 ustawy w wysokości 447.247,85 zł. Przychody zrealizowano w łącznej wysokości 3.946.043,06 zł.

7. Rozchody

W roku 2025 zaplanowano rozchody w wysokości 795.970,00 zł w tym:

- z tytułu spłaty otrzymanych krajowych kredytów w kwocie 795.970,00 zł.

Łączna kwota ustawowych wyłączeń z limitu spłaty zobowiązań w 2025 roku wynosi 241.270,00 zł z tego wyłączenia dotyczące części finansowanej środkami unijnymi wynoszą – 241.270,00 zł. Rozchody zrealizowano na kwotę 795.970,00 zł, w tym zrealizowano spłatę długoterminowych zobowiązań w łącznej kwocie 795.970,00 zł , w tym kredyty w Banku Spółdzielczym – 723.520,00 zł, oraz kredyt w Gospodarczym Banku Spółdzielczym – 72.450,00 zł.

Relacje z art. 242 i 243 ustawy o finansach publicznych

W 2025 roku różnica między dochodami bieżącymi a wydatkami bieżącymi jest wynikiem dodatnim, tj. wynosi 3.456.529,90 zł, przy planowanym wyniku dodatnim wynoszącym 1.745.026,22 zł.

Różnica między dochodami bieżącymi skorygowanymi o niewykorzystane środki pieniężne na rachunku bieżącym budżetu, wynikających z rozliczenia dochodów i wydatków nimi finansowanych związanych ze szczególnymi zasadami wykonywania budżetu określonymi w odrębnych ustawach w łącznej kwocie 4.313.507,88 zł, przy planowanej 2.602.004,20 zł.

Od roku 2025 do roku 2039 zachowana została relacja zrównoważenia wydatków bieżących, o której mowa w art. 242 ust. 1 u.f.p.

Wieloletnia Prognoza Finansowa na lata 2024-2039 Gminy Niemcza potwierdza stabilność finansów Gminy, umożliwiając realizację zaplanowanych zadań przy jednoczesnym utrzymaniu zadłużenia na bezpiecznym poziomie.

Pozyskane środki zewnętrzne

Fundusze zewnętrzne pozyskane w 2025 roku (wartość podpisanych umów o dofinansowanie w 2025 r.)

FUNDUSZE ZEWNĘTRZNE POZYSKANE W 2025 R.

L.p.	Nazwa zadania	Organ dotujący	Nazwa programu	Wartość zadania	Dofinansowanie	Wkład własny
1.	Dostępny samorząd 2.0 – grant	Ministerstwo Spraw Wewnętrznych i Administracji	Dostępny samorząd 2.0	230 000,00 zł	189 796,00 zł	- zł
2.	Droga Stasin	Krajowy Ośrodek Wsparcia Rolnictwa	Dofinansowanie do dróg	136 995,97 zł	134 995,97 zł	1 556,70 zł
3.	Wystawa Miniatur Zabytków – dodatkową atrakcją na trasie „Nimptsch nas łączy”	Euroregion Glacensis	FMP Priorytet 2.1 Turystyka	208 044,25 zł	166 401,22 zł	41 643,03 zł
4.	Zakup samochodu do przewozu osób na wózkach inwalidzkich	Państwowy Fundusz Rehabilitacji Osób Niepełnosprawnych	Likwidacja barier transportowych	205 000,00 zł	151 000,00 zł	54 000,00 zł
5.	Funkcjonowanie Klubu Senior+ w 2025 r.	Dolnośląski Urząd Wojewódzki	Program Senior+	169 996,00 zł	61 197,00 zł	108 799,00 zł
6.	Utworzenie Rady Seniorów	Urząd Marszałkowski Województwa Dolnośląskiego	Program Wsparcia Rad Seniorów na Dolnym Śląsku	12 000,00 zł	12 000,00 zł	- zł
7.	Usuwanie skutków powodzi oraz ochrona przed klęskami żywiołowymi w gminie Niemcza poprzez modernizację ujęcia wody pitnej w miejscowości Piotrkówek	Urząd Marszałkowski Województwa Dolnośląskiego	Dolnośląski Fundusz Pomocy Rozwojowej 2025	150 000,00 zł	120 000,00 zł	30 000,00 zł

8.	MPZP – cmentarz (refundacja)	Ministerstwo Rozwoju i Technologii	Krajowy Plan Odbudowy – planowanie przestrzenne	36 347,76 zł	35 908,75 zł	439,01 zł
9.	Przebudowa drogi gminnej nr 117496 ul. Dębowa w Niemczy	Wojewoda Dolnośląski	dofinansowania z rezerwy celowej na usuwanie skutków klęsk żywiołowych	893 149,02 zł	893 149,02 zł	- zł
10.	Przebudowa drogi gminnej nr 117514D ul. Folwarczna w Niemczy		dofinansowania z rezerwy celowej na usuwanie skutków klęsk żywiołowych	947 995,00 zł	947 995,00 zł	- zł
11.	Usuwanie skutków powodzi oraz ochrona przed klęskami żywiołowymi w gminie Niemcza poprzez modernizację ujęcia wody pitnej w Nowej Wsi Niemczańskiej	Urząd Marszałkowski Województwa Dolnośląskiego	Dolnośląski Fundusz Pomocy Rozwojowej 2025	209 000,00 zł	150 479,00 zł	58 521,00 zł
12.	Modernizacja wieży widokowej "Ostra Góra" w Niemczy	Bank Gospodarstwa Krajowego	Polski Ład	1 098 942,02 zł	1 076 963,08 zł	21 978,94 zł

V. REALIZACJA PROGRAMÓW, POLITYK I STRATEGII

1. Strategia Rozwoju Gminy Niemcza na lata 2021 – 2030

Strategia Rozwoju Gminy Niemcza na lata 2021 – 2030 została przyjęta do realizacji Uchwałą Rady Miejskiej w Niemczy nr XXXIX/235/21 z dnia 29 października 2021 r.

W Strategii Rozwoju Gminy wytyczono cele strategiczne do realizacji na lata 2021-2030, są to:

- Zwiększenie dostępności mieszkańców do aktywizacji sportowo-kulturalnej poprzez rozbudowę infrastruktury oraz zapewnienie dostępu do cyklicznie organizowanych działań społecznych i sportowych.
- Zwiększenie dostępności mieszkańców do gminnej sieci wodociągowej poprzez budowę nowej i rozbudowę istniejącej infrastruktury, w szczególności modernizację oczyszczalni ścieków.
- Wzrost bezpieczeństwa drogowego oraz zwiększenie dostępności dróg rowerowych dla mieszkańców poprzez modernizację i przebudowę dróg.
- Wymiana starego, zużywającego znaczną ilość energii oświetlenia ulicznego na ekologiczne źródła światła oraz objęcie oświetleniem nowych obszarów w celu zapewnienia wzrostu bezpieczeństwa oraz poprawy życia mieszkańców, a także przyczynienia się do spadku zużycia energii elektrycznej.

- Zwiększenie dostępności mieszkańców do aktywizacji sportowo-kulturalnej poprzez odnowę infrastruktury oraz zapewnienie dostępu do cyklicznie organizowanych działań służących aktywizowaniu mieszkańców i przeciwdziałaniu problemów społecznych.
- Zwiększenie dostępności budynków użyteczności publicznej dla osób niepełnosprawnych poprzez zniwelowanie barier architektonicznych dla osób niepełnosprawnych oraz zapewnienie pełnej dostępności cyfrowej jednostek organizacyjnych gminy, wpływające na zwiększenie jakości życia osób niepełnosprawnych. Ponadto rozwój obszaru elektro mobilności, poprzez zapewnienie dostępu do publicznie dostępnych ładowarek samochód elektrycznych.
- Zwiększenie możliwości aktywizacji osób na obszarach wiejskich poprzez zapewnienie dostępu do świetlic wiejskich i możliwości efektywniejszego wykorzystania obiektów. W szczególności celem projektu jest aktywizowanie młodzieży, tak aby bezpiecznie spędzała czas wolny i zmniejszeniu uległo ryzyko uzależnień w niniejszej grupie mieszkańców gminy.

Dla realizacji celów strategicznych rozpisane zostały zadania przyporządkowane poszczególnym jednostkom organizacyjnym Gminy Niemcza.

Informacja za 2025 rok dotycząca funkcjonowania Referatu Budownictwa i Rozwoju Lokalnego w ujęciu realizacji celów strategicznych, operacyjnych i działań określonych w Strategii Rozwoju Gminy Niemcza na lata 2021 –2030

Lp.	ZADANIE	KOORDYNATOR	PODJĘCIE ZADANIA/ZADANIA REALIZOWANE W ROKU 2024
Cel 1. Zwiększenie dostępności mieszkańców do aktywizacji sportowo-kulturalnej poprzez rozbudowę infrastruktury oraz zapewnienie dostępu do cyklicznie organizowanych działań społecznych i sportowych.			
1.1	Budowa hali sportowej	BRL	w 2025 roku nie realizowano zadań z tego zakresu
Cel 2. Zwiększenie dostępności mieszkańców do gminnej sieci wodociągowej poprzez budowę nowej i rozbudowę istniejącej infrastruktury, w szczególności modernizację oczyszczalni ścieków.			
2.1	Modernizacja oraz budowa systemu wodociągowo – kanalizacyjnego w Gminie Niemcza	BRL	Zrealizowano zadanie: Usuwanie skutków powodzi oraz ochrona przed klęskami żywiołowymi w gminie Niemcza poprzez modernizację ujęcia wody pitnej w Niemczy ul. Piotrkówek – dofinansowanie z Dolnośląskiego Funduszu Pomocy Rozwojowej; Zrealizowano zadanie: Rozbudowa i modernizacja gospodarki wodno-kanalizacyjnej na terenie Gminy Niemcza w ramach Rządowego Funduszu Polski Ład: Program Inwestycji Strategicznych

			Zrealizowano zadanie: Uporządkowanie gospodarki wodno - ściekowej na terenie uzdrowiskowej miejscowości Przerzeczyn Zdrój w Gminie Niemcza
Cel 3. Wzrost bezpieczeństwa drogowego oraz zwiększenie dostępności dróg rowerowych dla mieszkańców poprzez modernizację i przebudowę dróg.			
3.1.	Budowa i przebudowa dróg gminnych oraz ścieżek rowerowych	BRL	Zrealizowano modernizację dróg gminnych: „Modernizacja drogi gminnej nr 117492D w miejscowości Nowa Wieś Niemczańska na dz. nr 52” „Przebudowa drogi w Stasinie na dz. nr 47/42” realizowanego w ramach zadania budżetowego „Przebudowa drogi w Niemczy na dz. nr 47/42 obręb Stasin” „Modernizacja drogi gminnej wewnętrznej w miejscowości Gilów na działce nr 357” realizowana w ramach zadania budżetowego „Modernizacja dróg wewnętrznych“
Cel 4. Wymiana starego, zużywającego znaczną ilość energii oświetlenia ulicznego na ekologiczne źródła światła oraz objęcie oświetleniem nowych obszarów w celu zapewnienia wzrostu bezpieczeństwa oraz poprawy życia mieszkańców, a także przyczynienia się do spadku zużycia energii elektrycznej.			
4.1	Budowa i modernizacja oświetlenia ulicznego	BRL	zmodernizowano pojedyncze punkty oświetleniowe na terenie Gminy Niemcza ze środków własnych i Funduszu Sołeckiego Zrealizowano montaż 77 lamp solarnych na terenie Gminy Niemcza w ramach zadania: Budowa, przebudowa i modernizacja infrastruktury oświetleniowej na terenie Miasta i Gminy Niemcza w ramach Rządowego Funduszu Polski Ład: Program Inwestycji Strategicznych.
Cel 5. Zwiększenie dostępności mieszkańców do aktywizacji sportowo-kulturalnej poprzez odnowę infrastruktury oraz zapewnienie dostępu do cyklicznie organizowanych działań służących aktywizowaniu mieszkańców i przeciwdziałaniu problemów społecznych.			
5.1	Budowa kompleksu rekreacyjno-sportowego	BRL	Zrealizowano zadanie: Przebudowa zbiornika retencyjnego w miejscowości Gilów w Gminie Niemcza ze środków UMWD PROW 2014-2020 Kontynuacja zadania „Rewitalizacja przestrzeni publicznej rynku w Niemczy” w ramach Rządowego Funduszu Polski Ład: Program Inwestycji Strategicznych; Realizacja zadania pn.: Wystawa Miniatur Zabytków dodatkową atrakcją na trasie "Nimptsch nas łączy"

Cel 6. Zwiększenie dostępności budynków użyteczności publicznej dla osób niepełnosprawnych poprzez zniwelowanie barier architektonicznych dla osób niepełnosprawnych oraz zapewnienie pełnej dostępności cyfrowej jednostek organizacyjnych gminy, wpływające na zwiększenie jakości życia osób niepełnosprawnych. Ponadto rozwój obszaru elektromobilności, poprzez zapewnienie dostępu do publicznie dostępnych ładowarek samochodów elektrycznych.			
6.1	Zapewnienie dostępności osobom niepełnosprawnym oraz elektromobilności na obszarze gminy	BRL	realizowano transport publiczny i szkolny za pomocą 4 szt. zeroemisyjnych autobusów elektrycznych w celu utworzenia publicznego transportu gminnego – dofinansowanych z Rządowego Funduszu Polski Ład Program Inwestycji Strategicznych. Realizowano projekt Dostępny Samorząd 2.0, Pozyskano środki na zakup dostosowanego samochodu 9-osobowy ze środków PFRON: Zakup samochodu osobowego do przewozu osób na wózkach inwalidzkich w Gminie Niemcza
Cel 7. Zwiększenie możliwości aktywizacji osób na obszarach wiejskich poprzez zapewnienie dostępu do świetlic wiejskich i możliwości efektywniejszego wykorzystania obiektów. W szczególności celem projektu jest aktywizowanie młodzieży, tak aby bezpiecznie spędzała czas wolny i zmniejszeniu uległo ryzyko uzależnień w niniejszej grupie mieszkańców gminy.			
7.1	Odnowa świetlic wiejskich	BRL	kontynuacja realizacji inwestycji pn. *„Budowa świetlicy wiejskiej w miejscowości Wilków Wielki”* w ramach Rządowego Funduszu Polski Ład: Program Inwestycji Strategicznych; kontynuacja inwestycji pn. *„Budowa świetlicy wiejskiej w miejscowości Kietlin”* w ramach Rządowego Funduszu Polski Ład: Program Inwestycji Strategicznych.

2. Ponadlokalna Strategia Rozwoju Aglomeracji Dzierżoniowskiej 2030

Wdrożenie *Ponadlokalnej Strategii Rozwoju Aglomeracji Dzierżoniowskiej 2030* stanowić będzie proces ciągły, wymagający monitoringu zmian prawnych, gospodarczych, politycznych oraz elastyczności w dostosowaniu się do możliwości w zakresie uzyskiwania zewnętrznych środków finansowych. Uzależnione będzie ono także od aktualnych i przyszłych uwarunkowań organizacyjnych oraz finansowych tworzących ją jednostek samorządowych. Realizacja określonej w *Strategii* wizji rozwoju i celów strategicznych wymaga zaangażowania i szerokiej współpracy pomiędzy poszczególnymi jednostkami samorządu terytorialnego Aglomeracji Dzierżoniowskiej szczebla gminnego i powiatowego, ich jednostkami organizacyjnymi, instytucjami kultury, sportu i rekreacji, edukacji, pomocy społecznej, podmiotami gospodarczymi, instytucjami otoczenia biznesu, organizacjami pozarządowymi oraz społecznością lokalną, a także sąsiadującymi jednostkami samorządowymi. Oparta na partnerskich relacjach współpraca jest gwarantem sukcesu realizacji *Strategii*. Mieszkańcy aglomeracji, przedsiębiorcy i organizacje pozarządowe są jednocześnie adresatami celów strategicznych i przypisanych im priorytetów działania, jak również istotnym partnerem w ich realizacji.

Dokument *Ponadlokalnej Strategii Rozwoju Aglomeracji Dzierżoniowskiej 2030* określa cele strategiczne i priorytety działania istotne zarówno dla rozwoju i poprawy jakości życia na terenie poszczególnych tworzących ją gmin i jak i całej aglomeracji. W strategii wskazane zostały konkretne cele i priorytety przy jednoczesnym zachowaniu elastyczności w zakresie ich realizacji i przystępowania poszczególnych jednostek samorządu terytorialnego do ich wspólnej realizacji.

Plan operacyjny – zintegrowane projekty flagowe:

1. TURYSTYKA, SPORT, REKREACJA I KULTURA

Cel strategiczny 1. Aglomeracja Dzierżoniowska atrakcyjna turystycznie, rekreacyjnie, sportowo i kulturalnie.

1.1. Rozwój zintegrowanej oferty i bazy turystycznej i rekreacyjnej
A. Budowa, modernizacja i zagospodarowanie infrastruktury turystycznej i rekreacyjnej, w tym:
− akwenów wodnych
W ramach celu Gmina Niemcza zrealizowała zadanie: „Przebudowa zbiornika retencyjnego w miejscowości Gilów w Gminie Niemcza" ze środków UMWD PROW 2014-2020.

2. KAPITAŁ LUDZKI, USŁUGI SPOŁECZNE I PRZESTRZEŃ

Cel strategiczny 2. Aglomeracja Dzierżoniowska atrakcyjna do zamieszkania.

2.1. Upowszechnianie i podnoszenie jakości wychowania i edukacji przedszkolnej
A. Budowa, modernizacja i doposażenie obiektów opieki i wychowania
W ramach celu Gmina Niemcza zrealizowała zadanie: „Budowa Przedszkola Publicznego w Niemczy – Etap I"

2.4. Włączenie społeczne i ograniczanie ubóstwa
B. Wspieranie osób zagrożonych wykluczeniem społecznym lub ubóstwem
W ramach celu Gmina Niemcza zrealizowała zadanie: „Zakup samochodu osobowego do przewozu osób na wózkach inwalidzkich w Gminie Niemcza"

3. GOSPODARKA I CYFRYZACJA

Cel strategiczny 3. Aglomeracja Dzierżoniowska innowacyjna, przedsiębiorcza i atrakcyjna inwestycyjnie

3.4. Rozwój cyfryzacji i łączności cyfrowej
B. Rozwój i zwiększenie wykorzystania nowoczesnych technologii i systemów łączności
W ramach celu Gmina Niemcza zrealizowała zadanie „Cyberbezpieczny samorząd".

4. KOMUNIKACJA I TRANSPORT

Cel strategiczny 4. Aglomeracja Dzierżoniowska dostępna wewnętrznie i zewnętrznie

4.2. Poprawa stanu technicznego infrastruktury drogowej i około drogowej
A. Budowa i modernizacja odcinków dróg
W ramach celu Gmina Niemcza zrealizowała zadania:
„Modernizacja drogi gminnej nr 117492D w miejscowości Nowa Wieś Niemczańska na dz. nr 52"
„Przebudowa drogi w Stasinie na dz. nr 47/42" realizowanego w ramach zadania budżetowego „Przebudowa drogi w Niemczy na dz. nr 47/42 obręb Stasin"

„Modernizacja drogi gminnej wewnętrznej w miejscowości Gilów na działce nr 357" realizowana w ramach zadania budżetowego „Modernizacja dróg wewnętrznych"

B. Budowa i modernizacja infrastruktury około drogowej, w tym oświetlenia
W ramach celu Gmina Niemcza zrealizowała następujące zadania: zmodernizowano pojedyncze punkty oświetleniowe na terenie Gminy Niemcza ze środków własnych i Funduszu Sołeckiego.
Zrealizowano montaż 77 lamp solarnych na terenie Gminy Niemcza w ramach zadania „Budowa, przebudowa i modernizacja infrastruktury oświetleniowej na terenie Miasta i Gminy Niemcza" w ramach Rządowego Funduszu Polski Ład: Program Inwestycji Strategicznych.

5. OCHRONA ŚRODOWISKA I BEZPIECZEŃSTWO

Cel strategiczny 5. Aglomeracja Dzierżoniowska bezpieczna i przyjazna dla środowiska

5.1. Rozwój zrównoważonej gospodarki wodnej i ściekowej
A. Rozwój i modernizacja infrastruktury wodociągowej, kanalizacyjnej i ściekowej
W ramach celu Gmina Niemcza zrealizowała następujące zadania: „Usuwanie skutków powodzi oraz ochrona przed klęskami żywiołowymi w gminie Niemcza poprzez modernizację ujęcia wody pitnej w Niemczy ul. Piotrkówek" – dofinansowanie z DFPR;
„Rozbudowa i modernizacja gospodarki wodno-kanalizacyjnej na terenie Gminy Niemcza" w ramach Rządowego Funduszu Polski Ład: Program Inwestycji Strategicznych
„Uporządkowanie gospodarki wodno-ściekowej na terenie uzdrowiskowej miejscowości Przerzeczyn Zdrój w Gminie Niemcza".

6. WSPÓŁPRACA I ZARZĄDZANIE

Cel strategiczny 6. Aglomeracja Dzierżoniowska obywatelska i efektywnie zarządzana

Przyjęcie dokumentu przez Walne Zgromadzenie Członków „Stowarzyszenia Ziemia Dzierżoniowska" − porozumienie niezależnych jednostek samorządu terytorialnego, zobowiązuje je do zapewnienia środków finansowych na jej wdrażanie. Warunkiem powodzenia realizacji określonych w *Strategii* celów strategicznych jest efektywne współdziałanie w ramach całej aglomeracji − ponad granicami administracyjnymi i przy pełnym zaangażowaniu wszystkich interesariuszy.

3. Program opieki nad zabytkami

Podstawą prawną sporządzenia Gminnego Programu Opieki nad Zabytkami dla gminy Niemcza są przepisy wynikające z ustawy z dnia 23 lipca 2003 r. o ochronie zabytków i opiece nad zabytkami (t.j. Dz. U. z 2024 r., poz. 1292 ze zm.). Gmina Niemcza posiada opracowany ,,Gminny program opieki nad zabytkami dla Gminy Niemcza na lata 2023 – 2026" przyjęty Uchwałą Nr LIX/361/23 Rady Miejskiej w Niemczy z dnia 31 marca 2023 r.

Podstawowym zadaniem ,,Gminnego programu opieki nad zabytkami" jest określenie działań i zadań służących poprawie kondycji dziedzictwa kulturowego – zarówno stanu zachowania zabytków, jak i udziału zabytków w kształtowaniu rozwoju i wizerunku gminy.

Wszelki prace konserwatorskie i budowlane dotyczące obiektów prowadzone były zgodnie z wymogami Wojewódzkiego konserwatora Zabytków, po uzyskaniu stosownych decyzji o prowadzeniu prac.

Prace zostały zrealizowane z Rządowego Programu Odbudowy Zabytków poprzez promesy inwestycyjne udzielone przez Bank Gospodarstwa Krajowego.

Wykaz zrealizowanych w roku 2025 prac konserwatorskich i robót budowlanych przy zabytkach wpisanych do rejestru zabytków lub gminnej ewidencji zabytków położonych na terenie Gminy Niemcza.

L.p.	Wnioskodawca	Nazwa inwestycji	Dofinansowanie		Ogółem
			Bank Gospodarstwa Krajowego	Gmina Niemcza	
1	Gmina Niemcza	,,Rewitalizacja kamienicy mieszkalnej przy ul. Rynek 3 w Niemczy”	147 000,00 zł	3 000,00 zł	150 000,00 zł
2	Gmina Niemcza	,,Rewitalizacja kamienicy mieszkalnej przy ul. Rynek 4 w Niemczy”	147 000,00 zł	3 000,00 zł	150 000,00 zł
3	Gmina Niemcza	,,Rewitalizacja kamienicy mieszkalnej przy ul. Rynek 33 w Niemczy”	147 000,00 zł	3 000,00 zł	150 000,00 zł
4	Gmina Niemcza	,,Rewitalizacja kamienicy mieszkalnej przy ul. Rynek 35 w Niemczy”	147 000,00 zł	3 000,00 zł	150 000,00 zł
5	Gmina Niemcza	,,Rewitalizacja kamienicy mieszkalnej przy ul. Rynek 36 w Niemczy”	147 000,00 zł	3 000,00 zł	150 000,00 zł
6	Gmina Niemcza	,,Rewitalizacja kamienicy mieszkalnej przy ul. Rynek 39 w Niemczy”	146 020,00 zł	2 980,00 zł	149 000,00 zł
7	Gmina Niemcza	,,Rewitalizacja Kościoła pw. Św. Wojciecha na cmentarzu przy	294 000,00 zł	6 000,00 zł	300 000,00 zł

		ulicy Gumińskiej w Niemczy”			
		Razem:	***1 175 020,00 zł***	***23 980,00 zł***	***1 199 000,00 zł***

4. Program ochrony środowiska

Program Ochrony Środowiska dla Miasta i Gminy Niemcza na lata 2022 – 2026 z perspektywą do 2030 został przyjęty do realizacji uchwałą Rady Miejskiej w Niemczy nr LI/306/22 z dnia 30 września 2022 r. Program obejmuje realizację zadań związanych z ochroną środowiska, podzielonych na następujące obszary:

- Ochrona klimatu i jakości powietrza;
- Zagrożenie hałasem;
- Gospodarka wodno-ściekowa;
- Gospodarowanie wodami;
- Gleby;
- Zasoby geologiczne;
- Gospodarka odpadami i zapobieganie powstawaniu odpadów;
- Ochrona przed oddziaływaniem pól elektromagnetycznych
- Zasoby przyrodnicze;
- Zagrożenie poważnymi awariami.

Realizacja Programu Ochrony Środowiska wspomaga dążenie Gminy do uzyskania sukcesywnego ograniczania negatywnego wpływu na środowisko źródeł zanieczyszczeń, ochronę i rozwijanie walorów środowiska oraz racjonalne gospodarowanie zgodne z zasadą zrównoważonego rozwoju.

Dla każdego z obszaru została przeprowadzona analiza SWOT (mocne strony, słabe strony, szanse oraz zagrożenia), a także wyznaczono kierunki rozwoju.

W dalszej części POŚ zaplanowano działania na lata 2022 – 2026 z perspektywą do roku 2030 wraz ze wskaźnikami efektu, których realizacja i wdrożenie przyczyni się do stopniowej poprawy jakości środowiska.

Realizacja zadań POŚ w 2025 roku

Lp.	Nazwa obszaru	Nazwa działania	Realnie podejmowane działania przez Gminę Niemcza	Uwagi
1.	Ochrona klimatu i jakości powietrza	Zwiększenie efektywności energetycznej oraz ograniczenie „niskiej emisji”	Podjęcie działań związanych z termomodernizacją budynków z udziałem Gminy Niemcza	
			Wymiana nieefektywnych źródeł ciepła w lokalach komunalnych stanowiących własność Gminy Niemcza	
			Udzielanie dofinansowania z budżetu gminy na wymianę nieefektywnych źródeł ciepła dla mieszkańców	

			Udział w ogólnopolskich programach wspierających wymianę źródeł ciepła – „Ciepłe Mieszkanie”, „Czyste Powietrze”	
			Wymiana oświetlenia ulicznego na energooszczędne	
2.	Zagrożenie hałasem	Rozwój i poprawa stanu gminnej infrastruktury drogowej oraz współpraca z innymi zarządcami dróg w celu poprawy stanu infrastruktury dróg powiatowych na terenie Gminy	Prowadzenie remontów dróg, stała poprawa infrastruktury na terenie Gminy Niemcza	
			Budowa nowych odcinków dróg asfaltowych	
3.	Gospodarka wodno-ściekowa	Modernizacja systemów poboru i przesyłu wody na terenie Gminy	Modernizacja sieci wodociągowych	
			Modernizacja ujęć wody: Piotrkówek oraz Nowa Wieś Niemczańska	
			Zwiększenie długości sieci kanalizacyjnej na terenach wiejskich Gminy Niemcza o 2,6 km	
			Stałe prowadzenie nadzoru nad jakością wody przeznaczonej do spożycia	
		Rozbudowa infrastruktury oczyszczania ścieków z uwzględnienie zabudowy rozproszonej	Modernizacja oczyszczalni ścieków w Niemczy	
			Dofinansowanie z budżetu gminy do budowy przydomowych oczyszczalni ścieków na terenach nieskanalizowanych	
		Kontrola i monitoring odbioru ścieków bytowo - komunalnych	Bieżące kontrole z zakresu odbioru ścieków bytowych z terenów nieskanalizowanych	
			Bieżący nadzór nad działalnością firm asenizacyjnych działających na terenie Gminy Niemcza	
4.	Gospodarowanie wodami	Poprawa stanu ilościowego i jakościowego wód	Bieżące kontrole z zakresu odbioru ścieków bytowych z terenów nieskanalizowanych	
			Bieżące reagowanie na zagrożenia związane z możliwością skażenia wód	

		Ograniczanie skutków ekstremalnych zjawisk atmosferycznych	Bieżąca modernizacja i utrzymanie rowów melioracyjnych	
5.	Gleby	Ochrona gleb i powierzchni ziemi przed działaniami czynników zewnętrznych	Udział w kampaniach informujących rolników o sposobach prowadzenia rolnictwa ekologicznego	
6.	Gospodarka odpadami i zapobieganie powstawaniu odpadów	Rozwój i utrzymanie systemu gospodarowania odpadami	Udział w pracach Związku Gmin Powiatu Dzierżoniowskiego ZGPD-7 poprzez aktywne prace nad zmniejszeniem ilości odpadów produkowanych na terenie gminy Niemcza oraz zmniejszeniem kosztu utylizacji odpadów komunalnych	Zadanie realizowane w głównej mierze przez ZGPD-7
		Wyeliminowanie praktyk nielegalnego składowania odpadów	Bieżące monitorowanie miejsc narażonych na powstanie tzw. dzikich wysypisk	
			Modernizacja systemu monitoringu miejskiego oraz zakup fotopułapek montowanych w miejscach, w których pojawia się problem nielegalnego składowania odpadów	
		Działania edukacyjne i prewencyjne w zakresie postępowania z odpadami komunalnymi	Realizacja zadań edukacyjnych w szkołach i przedszkolach	
			Bieżące edukowanie mieszkańców w zakresie prawidłowego sortowania odpadów komunalnych	
7.	Zasoby przyrodnicze	Poprawa stanu i wzmocnienie ochrony różnorodności biologicznej	Realizacja nasadzeń na terenie Miasta i Gminy Niemcza	

5. Program usuwania wyrobów zawierających azbest

Przyjęty uchwałą nr LI/307/22 Rady Miejskiej w Niemczy z dnia 30 września 2022 r. *Program usuwania azbestu i wyrobów zawierających azbest z terenu Gminy Niemcza na lata 2022 – 2032* ma na celu wyeliminowanie z terenu gminy Niemcza maksymalnie dużej ilości wyrobów zawierających azbest. Powstanie Programu wypełnia obowiązek posiadania takiego dokumentu wynikający z zapisów ustawowych, otwiera drogę sięgnięcia po dofinansowanie działań związanych z demontażem, transportem i składowaniem (utylizacją) wyrobów azbestowych. Ponadto jego realizacja wpłynie znacząco na polepszenie jakości powietrza, a tym samym zwiększy komfort życia w gminie, poprawiając stan środowiska naturalnego.

Celem Programu jest bezpieczne usunięcie azbestu i wyrobów zawierających azbest z obszaru gminy Niemcza. Cel ten zostanie osiągnięty poprzez realizację niżej wymienionych zadań określonych w Programie:

- zwiększenie zakresu wiedzy mieszkańców na temat azbestu, jego bezpiecznego użytkowania i usuwania (likwidacja przyzwolenia społecznego na nielegalne zachowania związane z azbestem - nieuprawniony demontaż i wyrzucanie odpadów m.in. do lasów),
- stworzenie właściwych warunków do wdrożenia obowiązujących przepisów prawnych oraz dobrych praktyk związanych z wyrobami azbestowymi,
- zachęcenie mieszkańców do udziału w Programie poprzez wykorzystanie potencjalnej możliwości uzyskania wsparcia finansowego ze środków pomocowych UE,
- stworzenie sprzyjających warunków usuwania wyrobów azbestowych w całym okresie działania Programu,
- kompleksowe zorganizowanie usuwania azbestu i koordynacja robót budowlanych koniecznych do zakończenia procesu wymiany pokryć na bezazbestowe.

Program zawiera również harmonogram działań związanych z realizacją programu, który przewiduje do 2032 r. znaczące zmniejszenie wyrobów azbestowych na terenie Gminy Niemcza. Integralną częścią Programu jest inwentaryzacja wyrobów azbestowych, zawierająca dane adresowe oraz określenie stopnia pilności usunięcia wyrobów.

W 2025 r. z terenu Związku Gmin usunięto 73,378 tony płyt azbestowo – cementowych, w tym z terenu gminy Niemcza – z 3 nieruchomości, o wadze 4,95 tony. Realizacja zadania była możliwa dzięki dotacji na usuwanie azbestu, którą Związek Gmin pozyskał z Wojewódzkiego Funduszu Ochrony Środowiska i Gospodarki Wodnej we Wrocławiu, w kwocie 27 746,32 zł. Łącznie z wkładem własnym Związku, na usuwanie azbestu w 2025r. zostało przeznaczonych 88 053,60 zł.

6. Program „Czyste powietrze”

Program „Czyste Powietrze” funkcjonuje od 2018 r. Na terenie powiatu dzierżoniowskiego istnieje Punkt Konsultacyjny, prowadzony przez pracowników Stowarzyszenia Ziemia Dzierżoniowska, mieszczący się pod adresem ul. Henryka Sienkiewicza 18 w Dzierżoniowie. W ramach działalności punktu mieszkańcy mogą korzystać z konsultacji oraz pomocy w skompletowaniu dokumentacji i złożeniu poprawnego wniosku o dofinansowanie.

Mieszkańcy Gminy Niemcza w 2025 r. złożyli 142 wnioski o dofinansowanie w ramach „Czystego Powietrza”, podpisali 122 umowy. W roku sprawozdawczym rozliczono 64 przedsięwzięcia na łączną wypłaconą kwotę dofinansowania w wysokości ponad 1 miliona złotych.

7. Program „Ciepłe mieszkanie”

W dniu 3 lutego 2023 r. Burmistrz Miasta i Gminy Niemcza oraz Skarbnik Gminy podpisali umowę z Wojewódzkim Funduszem Ochrony Środowiska i Gospodarki Wodnej we Wrocławiu na dofinansowanie dla mieszkańców Gminy Niemcza w ramach Programu Priorytetowego „Ciepłe Mieszkanie”. Pozyskano 775 tysięcy złotych, które przeznaczone zostaną na dotacje dla właścicieli lokali mieszkalnych, którzy chcą wymienić ogrzewanie nieekologiczne (tzw. kopciuchy) na ogrzewanie spełniające normy ekologiczne. Nabór do programu ogłoszono w dniu 8 marca 2023 r.

Końcem 2023 roku ogłoszono nabór na drugą edycję „Ciepłego Mieszkania". W ramach kolejnego naboru poszerzono katalog beneficjentów końcowych, umożliwiając staranie się o dofinansowanie najemcom komunalnym. Ponadto wprowadzono IV część Programu Priorytetowego która przewiduje dofinansowanie dla wspólnot mieszkaniowych od 3 do 8 mieszkań. Podobnie jak beneficjenci indywidualni, wspólnoty w ramach Programu mogą starać się o dofinansowanie do wymiany wspólnego źródła ciepła, a ponadto mogą ubiegać się również o dofinansowanie do termomodernizacji budynku.

Zmianie uległy również maksymalne wysokości dofinansowania. W przypadku poziomu podstawowego beneficjent otrzyma maksymalnie 16 500 zł (do 30% kosztów kwalifikowanych), w przypadku poziomu podwyższonego do 27 500 zł (do 60% kosztów kwalifikowanych) oraz w przypadku najwyższego poziomu dofinansowania do 41 000 zł (do 90% kosztów kwalifikowanych)

Gmina Niemcza w ramach drugiej części Programu Priorytetowego otrzymała środki w wysokości 1 305 000,00 zł. Nabór o dofinansowanie ruszył w dniu 19 sierpnia 2024 r.

Program zakończył się z dniem 31 grudnia 2025 r. W ramach programu na terenie Gminy Niemcza:

- Udzielono 493 konsultacje;
- Złożono 55 wniosków o dofinansowanie;
- Zrealizowano 41 przedsięwzięć dofinansowanych w ramach programu;
- sumaryczna kwota zrealizowanych przedsięwzięć przez Beneficjentów końcowych – 594 103,62 zł;
- sumaryczna kwota wypłaconego dofinansowania Beneficjentom końcowym – 323 344,31 zł.

8. Program opieki nad zwierzętami bezdomnymi

Na podstawie art. 11a ustawy z dnia 21 sierpnia 1997 r. o ochronie zwierząt Rada Miejska w Niemczy uchwałą nr XII/80/2025 z dnia 28 marca 2025 r. przyjęła *Program opieki nad zwierzętami bezdomnymi oraz zapobiegania bezdomności zwierząt na terenie Gminy Niemcza w 2025 roku*. Głównym celem programu jest zapewnienie opieki zwierzętom bezdomnym na terenie Gminy Niemcza, które zapewnione będzie poprzez realizację zadań priorytetowych, jakimi są:

1. zapewnienie bezdomnym zwierzętom miejsca w schronisku dla zwierząt;
2. ograniczenie populacji bezdomnych zwierząt poprzez sterylizację i kastrację zwierząt, a także usypiania ślepych miotów w uzasadnionych przypadkach;
3. sprawowanie opieki nad kotami wolno żyjącymi, w tym w razie potrzeby ich dokarmianie;
4. poszukiwanie nowych właścicieli dla bezdomnych zwierząt;
5. odławianie bezdomnych zwierząt;
6. zapewnienie całodobowej opieki weterynaryjnej w przypadkach zdarzeń drogowych z udziałem zwierząt;
7. edukacja mieszkańców Gminy Niemcza w zakresie zasad humanitarnego traktowania zwierząt oraz obowiązków właścicieli wobec zwierząt domowych.

W ramach realizacji powyższych zadań Gmina Niemcza zawarła następujące umowy:

- w zakresie odławiania bezdomnych zwierząt – psów – ze Stowarzyszeniem Przyjaciół Zwierząt „AZYL" w Dzierżoniowie, ul. Brzegowa 151;
- w zakresie odławiania bezdomnych zwierząt – kotów – z Kłodzkim Schroniskiem dla zwierząt z/s w Kłodzku

- w zakresie sterylizacji i kastracji bezdomnych kotów – z Lekarzem Weterynarii w Ząbkowicach Śląskich, ul. Daleka 21;
- w zakresie odbioru zwłok padłych zwierząt – Firma „OLECH” z/s w Świdnicy;
- w zakresie zapewnieniu opieki zwierzętom poszkodowanym w wyniku zdarzeń drogowych – Ośrodek Leczenia i Rehabilitacji Dzikich Zwierząt „Puchaczówka” z/s Wyszonowice 36B.

W 2025 r. opiekę zapewniono zwierzętom, w tym:

- zapewniono opiekę bezdomnym psom - koszt realizacji tego zadania wyniósł 21.000,00 zł;
- zapewniono miejsce w schronisku dla 1 bezdomnego kota – miejsce zostało wykorzystane – koszt realizacji zadania 5.000,00 zł;
- Wykastrowano/wysterylizowano 16 kotów - koszt realizacji tego zadania wyniósł 1.965,60 zł;
- Odebrano 4 sztuki zwłok padłego zwierzęcia – kwota 980,00 zł.

Wyżej wymienione usługi zostały zrealizowane na podstawie umów zawartych z poszczególnymi wykonawcami.

Ponadto w 2025 r. Urząd Miasta i Gminy w Niemczy podejmował działania dotyczące interwencji w związku ze złym traktowaniem zwierząt na terenie gminy. Wygaszono również pozwolenie na prowadzenie schroniska w Gilowie.

9. Program profilaktyki i rozwiązywania problemów alkoholowych oraz przeciwdziałania narkomanii

Gminna Komisja Rozwiązywania Problemów Alkoholowych powołana została Zarządzeniem Nr 4/VIII/2020 Miasta i Gminy Niemcza z dnia 02.01.2020.r w pięcioosobowym składzie, z późniejszymi zmianami: Zarządzenie nr 1/VIII/2023 Burmistrza Miasta i Gminy Niemcza z dnia 13.01.2023 r. oraz Zarządzenie nr 72/VIII/2023 Burmistrza Miasta i Gminy Niemcza z dnia 01.06.2023 r.:

1. Przewodniczący Komisji – Anna Kuźmińska
2. Sekretarz Komisji – Agnieszka Kawa
3. Członek Komisji – Agnieszka Musiała
4. Członek Komisji – Łukasz Pogorzelski
5. Członek Komisji – Waldemar Wrzesiński

Zgodnie z art. 4^1 pkt 4 ustawy z dnia 26.10.1982 r. o wychowaniu w trzeźwości i przeciwdziałaniu alkoholizmowi, wszystkie osoby wchodzące w skład Gminnej Komisji zostały przeszkolone w zakresie profilaktyki i rozwiązywania problemów alkoholowych.

Gminny Program Profilaktyki i Rozwiązywania Problemów Alkoholowych oraz Przeciwdziałania Narkomanii na lata 2022 - 2025 przyjęty został Uchwałą Nr XLV/279/22 Rady Miejskiej w Niemczy z dnia 29 marca 2022 roku. W roku 2025 GKRPA w Niemczy odbyła 12 posiedzeń. Tematami posiedzeń były w szczególności:

- działalność komisji i możliwości pomocy osobom skierowanym na posiedzenia,
- wydatkowanie funduszu na inicjowanie wydarzeń o charakterze profilaktyki,
- podsumowanie działalności komisji oraz przygotowanie sprawozdania z realizacji gminnego programu przeciwdziałania alkoholizmowi w celu przedłożenia go organom Gminy;
- opiniowanie i składanie wniosków do Sądu o przymusowe objęcie leczeniem,

- opiniowanie wniosków o dofinansowanie lub sfinansowanie działań profilaktycznych, organizacja wypoczynku letniego dzieci i młodzieży oraz inne sprawy wymagających opinii komisji;
- wydawanie opinii w formie postanowienia o zgodności lokalizacji punktu sprzedaży z uchwałą Rady Miejskiej w Niemczy - **Gminna Komisja wydała 3 postanowienia**.
- przeprowadzanie rozmów motywacyjno – interwencyjnych z osobami, co do których wpłynęły zgłoszenia o wystąpieniu nadużywania alkoholu. Posiedzenia te są posiedzeniami niejawnymi.

Na rozmowy motywacyjno – interwencyjne zaproszono **12 osób**, a rozmowy przeprowadzono z **6** osobami, osoby zostały skierowane przez Posterunek Policji w Niemczy oraz Ośrodek Pomocy Społecznej w Niemczy.

Gminna Komisja współpracuje z Sądem Rejonowym III Wydział Rodzinny i Nieletnich w Dzierżoniowie oraz z Zespołem Kuratorskiej Służby Sądowej do Wykonywania Orzeczeń w Sprawach Karnych w Sądzie Rejonowym w Dzierżoniowie w sprawach dotyczących władzy rodzicielskiej nad małoletnimi dziećmi w stosunku do osób nadużywających alkoholu, z Prokuraturą Rejonową w Dzierżoniowie.

W 2025 roku było prowadzonych 8 postepowań w Sądzie Rejonowym w Dzierżoniowie III Wydział Rodzinny i Nieletnich o przymusowe leczenie odwykowe, z czego 5 postanowieniami objęto wnioskowanych leczeniem odwykowym, 2 postępowania umorzono i jedno jest w trakcie rozpatrywania przez Sąd.

Z Posterunkiem Policji w Niemczy prowadzone są działania eliminujące spożywanie alkoholu w miejscach publicznych. **Funkcjonariusze Policji w roku 2025 udzielili 21** mandatów karnych oraz **38** pouczeń z art. 43^1 ustawy o wychowaniu w trzeźwości przeciwdziałaniu alkoholizmowi, za spożywanie alkoholu w miejscach zabronionych.

Członkowie GKRPA również czynnie uczestniczyli w **4 posiedzeniach** grupy roboczej Zespołu Interdyscyplinarnego, celem działania Zespołu jest koordynowanie systemu przeciwdziałania przemocy domowej na najniższym szczeblu samorządu terytorialnego – na terenie gminy Niemcza oraz w szkoleniu stacjonarnym pt ,,Funkcjonowanie Zespołu Interdyscyplinarnego oraz Grup Diagnostyczno -Pomocowych w świetle ustawy o przeciwdziałaniu przemocy domowej - omówienie zadań GKRPA w kontekście w.w. Ustawy".

Finansowanie Gminnego Programu Profilaktyki i Rozwiązywania Problemów Alkoholowych odbywa się ze środków pieniężnych pochodzących z opłat za korzystanie z zezwoleń na sprzedaż napojów alkoholowych wnoszonych corocznie do kasy Gminy przez wszystkie podmioty gospodarcze prowadzące sprzedaż napojów alkoholowych, ponadto przekazane zostały środki finansowe z tzw. małpek. Pieniądze z opłat w 2025 roku w kwocie **28.841,28 zł** zostały przelane do Gminy Niemcza.

Rzeczywiste dochody z opłat za korzystanie z zezwoleń na sprzedaż napojów alkoholowych w roku 2025 **wyniosły 156.687,02 zł**. Merytoryczną podstawą do finansowania zadań z profilaktyki i rozwiązywania problemów alkoholowych, narkomanii i zaburzeń behawioralnych w ramach Gminnego Programu Profilaktyki i Rozwiązywania Problemów Alkoholowych oraz Przeciwdziałania Narkomanii na lata 2022 - 2025 są zadania określone w Ustawie z dnia 26 października 1982 r. o wychowaniu w trzeźwości i przeciwdziałaniu alkoholizmowi, Ustawie z dnia

29 lipca 2005 r. o przeciwdziałaniu narkomanii oraz Narodowy Program Zdrowia na lata 2021 – 2025 w oparciu o Ustawę z dnia 11 września 2015 r. o zdrowiu publicznym.

Dotacje podmiotowe z budżetu dla instytucji kultury przekazano dla:

- Miejska i Gminna Biblioteka Publiczna w Niemczy w wysokości **2.000 zł** na prowadzenie profilaktycznej działalności informacyjnej i edukacyjnej w zakresie rozwiązywania problemów alkoholowych, narkomanii i uzależnień behawioralnych.

Ponadto zgodnie z Uchwałą Nr XVII/101/20 Rady Miejskiej w Niemczy z dnia 31 stycznia 2020r. utworzono placówki wsparcia dziennego w formie opiekuńczej pod nazwą ,,Świetlica Środowiskowa'' i połączono je z Ośrodkiem Pomocy Społecznej w Niemczy. W związku z powyższym przekazana została kwota w wysokości **124.791,73 zł** na zadania własne placówek Ośrodkowi Pomocy Społecznej w Niemczy – źródłem pokrycia zobowiązań jest budżet przeznaczony na realizację Gminnego Programu Profilaktyki i Rozwiązywania Problemów Alkoholowych i Przeciwdziałania Narkomanii.

W roku 2025 kontynuowano działalność Gminnego Punktu Konsultacyjnego w Niemczy, w którym opiekę psychologiczno – terapeutyczną nad mieszkańcami naszej Gminy prowadzi Pani mgr Adrianna Perchał - Siwka. Konsultacje odbywały się w Ośrodku Pomocy Społecznej w Niemczy, ul. Ogrodowa nr 1, punkt czynny jest przez cały rok bez przerwy wakacyjnej. Celem głównym punktu jest poradnictwo i doradztwo psychologiczne, wspieranie i motywowanie oraz działalność profilaktyczna, edukacyjna i informacyjna. Celem szczegółowym jest udzielanie pomocy psychologicznej dla osób uzależnionych od alkoholu, ich rodzin i bliskich, osób współuzależnionych, udzielanie wsparcia podczas leczenia i po zakończeniu, doświadczających przemocy domowej, znajdujących się w trudnej sytuacji życiowej, przezywających trudności emocjonalne, z problemami rodzinnymi oraz osób z niewydolnością opiekuńczo – wychowawczą, psychoedukacja i terapia rodzin. Koszt obsługi Gminnego Punktu Konsultacyjnego w roku 2025 wyniósł **30.000** zł – opłacany jest na podstawie wystawianych rachunków przez psychologa.

Wynagrodzenie Członków Komisji zgodnie z Uchwałą Nr XLV/279/22 Rady Miejskiej w Niemczy z dnia 29 marca 2022 roku wraz z pochodnymi wyniosło – **24.216,54 zł.**
Ponadto:

- Opłacono fakturę VAT za kalibrację alkomatu **– 414,00 zł**
- Koszty postępowania sądowego (opłaty od wniosków, opinie biegłych w zakresie uzależnień) – **4.106,03zł.**

Działania podjęte w 2025 roku:

- finansowanie działalności istniejących na terenie Gminy świetlic środowiskowych, których celem jest właściwa organizacja czasu wolnego dzieci i młodzieży,
- prowadzenie przez psychologa na terenie miasta Niemcza punktu konsultacyjnego,
- przeprowadzanie rozmów motywacyjno – interwencyjnych z osobami, co do których wpłynęło zgłoszenie o nadużywaniu alkoholu,
- upowszechnianie materiałów informacyjnych i edukacyjnych z zakresu profilaktyki uzależnień i przemocy w rodzinie,
- podejmowanie czynności zmierzających do orzeczenia o zastosowaniu wobec osoby uzależnionej od alkoholu obowiązku poddania się leczeniu odwykowemu,

- opiniowanie wniosków w sprawie wydawania i cofania zezwoleń na prowadzenie sprzedaży napojów alkoholowych, przeznaczonych do spożycia w miejscu bądź poza miejscem sprzedaży.

VI. UCHWAŁY RADY MIEJSKIEJ W NIEMCZY PODJĘTE W 2025 r.

Lp.	Tytuł, nazwa	Nr kancelaryjny	Data rej.	Uwagi
1	W sprawie uchwalenia miejscowego planu zagospodarowania przestrzennego dla cmentarza komunalnego w Niemczy, zlokalizowanego w obrębie Wojsławice, miasto Niemcza.	RU-000001/25	2025-01-10	Dz. Urz. Woj. Doln. z 31.01.2025 r., poz. 493
2	O zmianie uchwały w sprawie przyjście Wieloletniej Prognozy Finansowej Gminy Niemcza na lata 2025-2039.	RU-000002/25	2025-01-14	
3	W sprawie dokonania zmian w budżecie Miasta i Gminy Niemcza na 2025 rok.	RU-000003/25	2025-01-14	
4	W sprawie zamiaru przekształcenia Przedszkola Publicznego Zaczarowany Gród w Niemczy poprzez zmianę siedziby.	RU-000004/25	2025-02-04	
5	W sprawie regulaminu korzystania ze świetlic wiejskich na terenie Gminy Niemcza	RU-000005/25	2025-02-06	Dz. Urz. Woj. Doln. z 12.03.2025 r., poz. 1285
6	W sprawie przyjęcia przez Gminę Niemcza od Powiatu Dzierżoniowskiego zadania publicznego w zakresie letniego i zimowego utrzymania dróg powiatowych, położonych na terenie Miasta i Gminy Niemcza w latach 2025 i 2026.	RU-000006/25	2025-02-18	
7	O zmianie uchwały w sprawie przyjęcia Wieloletnie Prognozy Finansowej Gminy Niemcza na lata 2025-2039.	RU-000007/25	2025-02-20	
8	W sprawie dokonania zmian w budżecie Miasta i Gminy Niemcza w 2025 roku.	RU-000008/25	2025-02-20	
9	W sprawie „Programu opieki nad zwierzętami bezdomnymi oraz zapobiegania bezdomności zwierząt na terenie Gminy Niemcza w 2025 roku”.	RU-000009/25	2025-03-14	Dz. Urz. Woj. Doln. z 02.04.2025 r., poz. 1723
10	W sprawie określenia zasad udzielania dotacji celowych ze środków budżetu Gminy Niemcza na dofinansowanie budowy lub przebudowy wiat śmietnikowych.	RU-000010/25	2025-03-14	Dz. Urz. Woj. Doln. z 02.04.2025 r., poz. 1724
11	W sprawie zmiany uchwały nr XXXVII/197/17 Rady Miejskiej w Niemczy z dnia 29 grudnia 2017 roku w sprawie trybu udzielania dotacji dla niepublicznych szkół	RU-000011/25	2025-03-18	Dz. Urz. Woj. Doln. z 02.04.2025 r., poz. 1725. Rozstrzygnięcie nadzorcze RIO z dnia

	podstawowych, prowadzonych na terenie Gminy Niemcza przez inne niż Gmina Niemcza osoby prawne i osoby fizyczne, a także trybu przeprowadzania kontroli ich pobrania i wykorzystania.			23 kwietnia 2025 roku o unieważnieniu uchwały w całości
12	W sprawie dokonania zmian w budżecie Miasta i Gminy Niemcza na 2025 rok.	RU-000012/25	2025-03-21	
13	W sprawie ustanowienia w Niemczy roku 2025 – Rokiem Króla Bolesława Chrobrego.	RU-000013/25	2025-03-21	
14	O zmianie uchwały w sprawie przyjęcia Wieloletniej Prognozy Finansowej Gminy Niemcza na lata 2025-2039.	RU-000014/25	2025-04-07	
15	W sprawie dokonania zmian w budżecie Miasta i Gminy Niemcza na 2025 rok.	RU-000015/25	2025-04-07	
16	W sprawie rozpatrzenia petycji mieszkańca Gminy Niemcza o obniżenie poborów Burmistrz Gminy Niemcza oraz członków zarządu i przekazanie środków pieniężnych na sport i rekreację	RU-000016/25	2025-04-09	
17	W sprawie przeprowadzenia konsultacji społecznych dotyczących nadania nazwy dla terenu rekreacyjno – wypoczynkowego przy ul. Strzelińskiej w Niemczy.	RU-000017/25	2025-04-09	
18	W sprawie ustalenia stawek opłat za zajęcie pasa drogowego publicznych dróg gminnych, których zarządcą jest Burmistrz Miasta i Gminy Niemcza.	RU-000018/25	2025-04-09	Dz. Urz. Woj. Doln. z 25.04.2025 r., poz. 2202
19	W sprawie utworzenia Niemczańskiej Rady Seniorów oraz nadania jej Statutu	RU-000019/25	2025-04-15	Dz. Urz. Woj. Doln. z 25.04.2025 r., poz. 2203
20	W sprawie zmiany uchwały nr XII/81/2025 Rady Miejskiej w Niemczy z dnia 28 marca 2025 r. w sprawie określenia zasad udzielania dotacji celowych ze środków budżetu Gminy Niemcza na dofinansowanie budowy lub przebudowy wiat śmietnikowych	RU-000020/25	2025-04-15	Dz. Urz. Woj. Doln. z 25.04.2025 r., poz. 2204
21	W sprawie rozpatrzenia petycji w interesie publicznym, tj. w obronie konstytucyjnej zasady niezawisłości i niezależności sędziów polskich.	RU-000021/25	2025-04-22	
22	W sprawie rozpatrzenia petycji mieszkańców o wskazanie miejsc i wykonanie koncepcji zagospodarowania terenów zieleni w mieście Niemcza	RU-000022/25	2025-05-12	
23	W sprawie rozpatrzenia skargi Pani B. S. na działalność Dyrektora Ośrodka Pomocy Społecznej w Niemczy.	RU-000023/25	2025-05-12	

24	W sprawie przekazania petycji mieszkańców Stasina o skanalizowanie miejscowości i podłączenie do sieci gminnej.	RU-000024/25	2025-05-14	
25	W sprawie nadania nazwy dla terenu rekreacyjno-wypoczynkowego znajdującego się pomiędzy ulicami Strzelińską a Juliusza Słowackiego w Niemczy.	RU-000025/25	2025-05-14	Projekt wycofany w dniu 30 maja 2025 roku przez wnioskodawcę z porządku obrad XIV sesji Rady Miejskiej w Niemczy.
26	W sprawie zmiany uchwały nr XII/80/2025 Rady Miejskiej w Niemczy w sprawie przyjęcia „Programu opieki nad zwierzętami bezdomnymi oraz zapobiegania bezdomności zwierząt na terenie Gminy Niemcza w 2025 roku”.	RU-000026/25	2025-05-19	Dz. Urz. Woj. Doln. z 09.06.2025 r., poz. 2783
27	W sprawie powierzenia spółce Przedsiębiorstwo Komunalne Sp. z o.o. zadań własnych Gminy z zakresu administracji i zarządzania zasobem Gminy.	RU-000027/25	2025-05-19	Projekt skierowany do ponownego rozpatrzenia i zaopiniowania przez członków Komisji Uzdrowiskowej, Infrastruktury Technicznej i Rozwoju Gospodarczego oraz Komisji Infrastruktury Społecznej i Spraw Obywatelskich.
28	W sprawie ustalenia stawek opłat za zajęcie pasa drogowego publicznych dróg gminnych.	RU-000028/25	2025-05-20	Dz. Urz. Woj. Doln. z 09.06.2025 r., poz. 2784
29	Zmieniająca uchwałę nr XXXVII/197/17 Rady Miejskiej w Niemczy z dnia 29 grudnia 2017 roku w sprawie trybu udzielania i rozliczania dotacji dla niepublicznych szkół podstawowych, prowadzonych na terenie Gminy Niemcza przez inne niż Gmina Niemcza osoby prawne i osoby fizyczne, a także trybu przeprowadzania kontroli prawidłowości ich pobrania i wykorzystania.	RU-000029/25	2025-05-20	Dz. Urz. Woj. Doln. z 09.06.2025 r., poz. 2785
30	O zmianie uchwały w sprawie przyjęcia Wieloletniej Prognozy Finansowej Gminy Niemcza na lata 2025-2039.	RU-000030/25	2025-05-21	
31	W sprawie dokonania zmian w budżecie Miasta i Gminy Niemcza na 2025 rok	RU-000031/25	2025-05-21	
32	O zmianie uchwały nr LIV/323/22 Rady Miejskiej w Niemczy w sprawie opłaty targowej.	RU-000032/25	2025-05-26	Dz. Urz. Woj. Doln. z 09.06.2025 r., poz. 2786
33	W sprawie udzielenia Burmistrzowi Miasta i Gminy Niemcza wotum zaufania	RU-000033/25	2025-05-29	

34	W sprawie zatwierdzenia sprawozdania finansowego oraz sprawozdania z wykonania budżetu za 2024 rok.	RU-000034/25	2025-05-29	
35	W sprawie udzielenia Burmistrzowi Miasta i Gminy Niemcza absolutorium z tytułu wykonania budżetu za 2024 rok.	RU-000035/25	2025-05-29	
36	W sprawie rozpatrzenia petycji dotyczącej aktualizacji prawa miejscowego w zakresie pomników przyrody zlokalizowanych na terenie Gminy Niemcza.	RU-000036/25	2025-06-03	
37	W sprawie zmiany uchwały Rady Miejskiej w Niemczy w sprawie utworzenia Niemczańskiej Rady Seniorów oraz nadania jej Statutu	RU-000037/25	2025-06-05	Dz. Urz. Woj. Doln. z 08.07.2025 r., poz. 3195
38	W sprawie dokonania zmian w budżecie Miasta i Gminy Niemcza na 2025 rok	RU-000038/25	2025-06-05	
39	O zmianie Uchwały nr VIII/62/2024 Rady Miejskiej w Niemczy z dnia 29 listopada 2024 r. w sprawie przyjęcia Programu współpracy Gminy Niemcza z organizacjami pozarządowymi oraz inni podmiotami w roku 2025.	RU-000039/25	2025-06-20	
40	W sprawie zlecenia Komisji Rewizyjnej Rady Miejskiej w Niemczy przeprowadzenia kontroli.	RU-000040/25	2025-06-20	
41	W sprawie zasad i trybu przeprowadzania konsultacji z mieszkańcami Gminy Niemcza	RU-000041/25	2025-06-20	Dz. Urz. Woj. Doln. z 08.07.2025 r., poz. 3196
42	O zmianie uchwały XV/111/2025 Rady Miejskiej w Niemczy w sprawie zasad i trybu przeprowadzania konsultacji z mieszkańcami Gminy Niemcza z dnia 27 czerwca 2025 roku	RU-000042/25	2025-08-04	Dz. Urz. Woj. Doln. z 07.10.2025 r., poz. 4074
43	O zmianie uchwały w sprawie przyjęcia Wieloletniej Prognozy Finansowej Gminy Niemcza na lata 2025-2039.	RU-000043/25	2025-08-07	
44	W sprawie dokonania zmian w budżecie Miasta i Gminy Niemcza na 2025 rok.	RU-000044/25	2025-08-07	
45	W sprawie wystąpienia do Sejmu Rzeczypospolitej Polskiej, Senatu Rzeczypospolitej Polskiej, Prezesa Rady Ministrów Rzeczypospolitej Polskiej, Ministra Klimatu i Środowiska, Ministra Finansów i Ministra Zdrowia z apelem o podjęcie działań legislacyjnych na rzecz zwiększenia dochodów gmin uzdrowiskowych	RU-000045/25	2025-08-28	
46	w sprawie uchwalenia „Wieloletniego Planu Rozwoju i Modernizacji Urządzeń	RU-000046/25	2025-08-28	

	Wodociągowych i Urządzeń Kanalizacyjnych dla Gminy Niemcza na lata 2026-2030”			
47	O zmianie uchwały w sprawie przyjęcia Wieloletniej Prognozy Finansowej Gminy Niemcza na lata 2025-2039.	RU-000047/25	2025-09-09	
48	W sprawie dokonania zmian w budżecie Miasta i Gminy Niemcza na 2025 rok.	RU-000048/25	2025-09-09	
49	W sprawie rozpatrzenia skargi na działalność Burmistrza Miasta i Gminy Niemcza w sprawie nieprawidłowego wykonywania zadań w zakresie zapobiegania bezdomności zwierząt.	RU-000049/25	2025-09-12	
50	W sprawie przyjęcia protokołu Komisji Rewizyjnej z przeprowadzonej kontroli na podstawie Uchwały Rady Miejskiej z dnia 27 czerwca 2025r oraz decyzji w zakresie: wykład nagród z okazji Dnia Pracownika Samorządowego w roku 2025 z wyszczególnieniem poszczególnych kwot wraz z uzasadnieniem każdej decyzji oraz podwyżek wynagrodzeń, premii, przyznanych dodatków funkcyjnych/specjalnych itp.: oraz innych nagród dla pracowników Urzędu Miasta i Gminy w Niemczy przyznanych od początku obecnej kadencji Burmistrza z wyszczególnieniem dat i uzasadnień każdej decyzji	RU-000050/25	2025-10-14	
51	W sprawie przystąpienia przez Miasto i Gminę Niemcza do Programu „Gmina Przyjazna Seniorom – Ogólnopolska Karta Seniora”	RU-000051/25	2025-10-14	Rozstrzygnięciem nadzorczym nr PNK-N.4131.88.2.2025.KP Wojewody Dolnośląskiego z dnia 5 listopada 2025 roku stwierdzono nieważność § 4. we fragmencie „po upływie 14 dni od ogłoszenia w Dzienniku Urzędowym Województwa Dolnośląskiego” uchwały nr XVIII/123/2025 Rady Miejskiej w Niemczy z dnia 28 października 2025 r, w sprawie przystąpienia przez Miasto i Gminę Niemcza do Programu „Gmina Przyjazna Seniorom –

				Ogólnopolska Karta Seniora”.
52	W sprawie ustalenia wysokości opłaty za wpis podmiotu do rejestru żłobków i klubów dziecięcych Gminy Niemcza.	RU-000052/25	2025-10-20	Dz. Urz. Woj. Doln. z 06.11.2025 r., poz. 4484
53	O zmianie uchwały w sprawie przyjęcia Wieloletniej Prognozy Finansowej na lata 2025-2039.	RU-000053/25	2025-10-21	
54	W sprawie dokonania zmian w budżecie Miasta i Gminy Niemcza na 2025 rok.	RU-000054/25	2025-10-21	
55	W sprawie dokonania zmian w budżecie Miasta i Gminy Niemcza na 2025 rok.	RU-000055/25	2025-11-03	
56	w sprawie określenia wysokości stawek podatku od nieruchomości	RU-000056/25	2025-11-03	Dz. Urz. Woj. Doln. z 11.12.2025 r., poz. 5320
57	W sprawie przystąpienia Gminy Niemcza do realizacji Programu „Asystent osobisty osoby niepełnosprawnej” – edycja 2026 realizowanego ze środków Funduszu Solidarnościowego	RU-000057/25	2025-11-18	
58	O zmianie uchwały nr LXVII/423/23 z dnia 28 listopada 2023r. w sprawie określenia zasad ponoszenia odpłatności za pobyt w mieszkaniu wspomaganym	RU-000058/25	2025-11-18	Dz. Urz. Woj. Doln. z 11.12.2025 r., poz. 5321
59	O zmianie uchwały nr XIV/74/19 w sprawie określenia szczegółowych warunków przyznawania i odpłatności za usługi opiekuńcze, z wyłączeniem specjalistycznych usług opiekuńczych dla osób z zaburzeniami psychicznymi oraz szczegółowych warunków częściowego lub całkowitego zwolnienia od opłat, jak również trybu ich pobierania.	RU-000059/25	2025-11-18	Dz. Urz. Woj. Doln. z 11.12.2025 r., poz. 5322
60	O zmianie uchwały nr XXVI/162/20 w sprawie ustalenia szczegółowych zasad ponoszenia odpłatności za pobyt w schronisku dla osób bezdomnych oraz w schronisku dla osób bezdomnych z usługami opiekuńczymi z terenu Gminy Niemcza.	RU-000060/25	2025-11-18	
61	W sprawie przyjęcia Programu współpracy Gminy Niemcza z organizacjami pozarządowymi oraz z innymi podmiotami w roku 2026.	RU-000061/25	2025-11-18	
62	W sprawie uchwalenia budżetu Miasta i Gminy Niemcza na rok 2026	RU-000062/25	2025-11-18	Dz. Urz. Woj. Doln. z 17.02.2026 r., poz. 864

63	W sprawie przyjęcia Wieloletniej Prognozy Finansowej Gminy Niemcza na lata 2026-2039.	RU-000063/25	2025-11-18	
64	W sprawie zamiaru przekształcenia Przedszkola Publicznego Zaczarowany Gród w Niemczy poprzez zmianę siedziby	RU-000064/25	2025-11-25	
65	W sprawie wyrażenia zgody na wniesienie nieruchomości w formie aportu do spółki pn. Wodociągi i Kanalizacja Spółka z ograniczoną odpowiedzialnością w Dzierżoniowie	RU-000065/25	2025-11-28	
66	W sprawie pozostawienia bez rozpatrzenia petycji p. W. N. przekazanej dnia 22 października 2025 roku Radzie Miejskiej w Niemczy przez Burmistrza Miasta i Gminy Niemcza	RU-000066/25	2025-11-28	
67	O zmianie uchwały nr IX/66/2024 z dnia 20 grudnia 2024 r. w sprawie udzielenia zgody na zawarcie umowy o świadczenie usług w zakresie publicznego transportu zbiorowego	RU-000067/25	2025-12-03	
68	W sprawie dokonania zmian w budżecie Miasta i Gminy Niemcza na 2025 rok.	RU-000068/25	2025-12-03	
69	W sprawie przyjęcia Gminnego Programu Profilaktyki i Rozwiązywania Problemów Alkoholowych oraz Przeciwdziałania Narkomanii na lata 2026-2031.	RU-000069/25	2025-12-11	
70	O zmianie uchwały w sprawie przyjęcia Wieloletniej Prognozy Finansowej Gminy Niemcza na lata 2025-2039.	RU-000070/25	2025-12-15	
71	O zmianie uchwały nr XL/241/21 Rady Miejskiej w Niemczy w sprawie zasad gospodarowania nieruchomościami stanowiącymi własność Gminy Niemcza.	RU-000071/25	2025-12-15	Dz. Urz. Woj. Doln. z 07.01.2026 r., poz. 81
72	W sprawie wyrażenia zgody na wniesienie aportu w postaci majątku Gminy Niemcza do spółki pn. Przedsiębiorstwo Komunalne Spółka z ograniczoną odpowiedzialnością w Niemczy.	RU-000072/25	2025-12-16	
73	W sprawie przyjęcia planu pracy Rady Miejskiej w Niemczy na 2026 rok.	RU-000073/25	2025-12-29	
74	W sprawie zatwierdzenia planów pracy stałych komisji Rady Miejskiej w Niemczy na 2026 rok.	RU-000074/25	2025-12-29	

W 2025 roku Rada Miejska w Niemczy podjęła 74 uchwały, które są na bieżąco wykonywane.

VII. ZDROWIE I POMOC SPOŁECZNA

1. Ośrodek Pomocy Społecznej w Niemczy

Kluczową instytucją przeciwdziałania wykluczeniu społecznemu na terenie gminy Niemcza jest Ośrodek Pomocy Społecznej.

Celem działalności jednostki jest organizowanie i wykonywanie zadań z zakresu pomocy społecznej, w szczególności poprzez doprowadzenie do życiowego usamodzielnienia osób i rodzin korzystających z pomocy i zintegrowanie ich ze środowiskiem oraz wspieranie osób i rodzin w wysiłkach zmierzających do zaspokojenia niezbędnych potrzeb.

Do zadań pomocy społecznej należy:

- przyznawanie i wypłacanie świadczeń: materialnych (zasiłki stałe, zasiłki okresowe, zasiłki celowe pieniężne), w naturze (np. opał, posiłki, artykuły żywnościowe, spotkania okolicznościowe osób samotnych, dożywianie, usługi opiekuńcze),

- prowadzenie pracy socjalnej - działania na rzecz poprawy funkcjonowania osób i rodzin w ich środowisku społecznym, poradnictwo i interwencja w rodzinach, w których występują dysfunkcje, rozwój i prowadzenie niezbędnej infrastruktury socjalnej, rozwijanie nowych form pomocy w ramach zidentyfikowanych potrzeb.

1.1. Program „Posiłek w szkole i w domu" na lata 2024-2028

Gmina Niemcza w 2025 roku realizowała strategiczne cele programu wieloletniego pn.: „Posiłek w szkole i w domu" w celu ograniczenia zjawiska niedożywienia dzieci i młodzieży z rodzin o niskich dochodach i znajdujących się w trudnej sytuacji oraz osób dorosłych, w szczególności osób samotnych, w podeszłym wieku, chorych lub osób niepełnosprawnych. Realizacja zadań programu pozwalała na skuteczne udzielenie pomocy w zapewnieniu gorącego posiłku i była prowadzona przez Ośrodek Pomocy Społecznej w Niemczy. Gmina Niemcza, realizując program wieloletni wykorzystała w 2025 roku kwotę **127.880 zł**, z czego **75.000,00zł** pochodziło z dotacji Dolnośląskiego Urzędu Wojewódzkiego, natomiast **52.880,00** zł stanowiło dofinansowanie ze środków Gminy. W roku 2025 programem" Posiłek w szkole i w domu" zostało objętych 31 osób w tym zarówno dzieci jak i osoby dorosłe.

1.2. Narzędzia w zakresie przeciwdziałania przemocy

W celu przeciwdziałania przemocy w rodzinie realizowane są różnorodne działania:

1) działania edukacyjne zmieniające świadomość społeczną, informowanie o prawach i przepisach prawnych, działania chroniące ofiary, działania wobec sprawców przemocy, wsparcie ofiar przemocy poprzez pomoc psychologiczną w Punkcie Konsultacyjnym w Niemczy,

2) działania zapobiegania ponownego wystąpienia przemocy w rodzinie poprzez wdrożenie i realizację procedury Niebieskiej Karty. W roku 2025 założono 18 kart.

3) Ośrodek Pomocy Społecznej realizuje lokalną politykę przeciwdziałania przemocy w rodzinie zgodnie z założeniami Gminnego Programu Przeciwdziałania Przemocy w Rodzinie oraz Ochrony Ofiar Przemocy w Rodzinie w Gminie Niemcza.

W Gminie nadal funkcjonuje Zespół Interdyscyplinarny, którego celem jest zmniejszenie skali zjawiska przemocy w rodzinie oraz stworzenie jednolitego, profesjonalnego systemu interwencji

i wsparcia osób zagrożonych lub uwikłanych w przemoc w rodzinie. W skład Zespołu wchodzą: przedstawiciele: Ośrodka Pomocy Społecznej, Gminnej Komisji Rozwiązywania problemów Alkoholowych, Oświaty, Stowarzyszenia pozarządowego, Sądu i Służby Zdrowia.

Zespół Interdyscyplinarny przy współpracy z innymi instytucjami na terenie gminy Niemcza, podejmuje szereg działań pomocowych, których celem jest ochrona ofiar przemocy w rodzinie poprzez umożliwienie tym osobom korzystanie z profesjonalnej specjalistycznej pomocy, a także działań profilaktycznych i inicjatyw informacyjno-edukacyjnych w zakresie przemocy w rodzinie. W roku 2025 Zespół Interdyscyplinarny spotkał się 7 razy.

1.3. Realizacja zadań z zakresu świadczeń rodzinnych

Świadczenia rodzinne wchodzą w skład zabezpieczenia społecznego - instrumentu polityki społecznej, mającego na celu pomoc rodzinom, które wykorzystując własne możliwości oraz posiadane środki finansowe nie są wstanie zaspokoić wszystkich własnych potrzeb, związanych w szczególności z ponoszeniem wydatków na utrzymanie dzieci. Na realizację ustawy o świadczeniach rodzinnych i funduszu alimentacyjnym na wypłatę świadczeń wykorzystano kwotę **1.831.733,02 zł** ze środków dotacji celowej z Dolnośląskiego Urzędu Wojewódzkiego.

1.4. Fundusz Alimentacyjny

Świadczenia z funduszu alimentacyjnego to rodzaj finansowego wsparcia, kierowany do rodzin, w których pomimo zasądzonych od rodzica wyrokiem sądu alimentów, są ich pozbawione z powodu bezskuteczności egzekucji sądowej. W takich okolicznościach państwo zastępczo wypłaca osobom uprawionym świadczenia pieniężne w wysokości zgodnej z wyrokiem sądowym, nie więcej jednak niż 1000,00 zł na dziecko.

Dłużnik alimentacyjny jest zobowiązany do zwrotu organowi właściwemu wierzyciela należności w wysokości świadczeń wypłaconych z funduszu alimentacyjnego osobie uprawnionej łącznie z ustawowymi odsetkami.

Kwoty zwrócone przez dłużników alimentacyjnych z tytułu wypłaconych świadczeń z funduszu alimentacyjnego wynosiły **w 2025 r.: 78 813,63 zł (z tego: przekazane do budżetu państwa: 71 662,98 zł; przekazane na dochody własne gminy wierzyciela 7150,65 zł zgodnie z ustawą o świadczeniach funduszu alimentacyjnego).**

1.5. Stypendia szkolne – zasiłki szkolne

Stypendium szkolne może otrzymać uczeń znajdujący się w trudnej sytuacji materialnej, wynikającej z niskich dochodów na osobę w rodzinie, w szczególności, gdy w rodzinie występuje: bezrobocie, niepełnosprawność, ciężka lub długotrwała choroba, wielodzietność, brak umiejętności wypełniania funkcji opiekuńczo-wychowawczych, alkoholizm lub narkomania, a także gdy rodzina jest niepełna lub wystąpiło zdarzenie losowe.

Rodziną w rozumieniu przepisów ustawy z dnia 12 marca 2004r. o pomocy społecznej są osoby spokrewnione lub niespokrewnione pozostające w faktycznym związku, wspólnie zamieszkujące i gospodarujące.

Zasiłek szkolny może być przyznany uczniowi znajdującemu się przejściowo w trudnej sytuacji materialnej z powodu zdarzenia losowego.

Ponadto warunkiem przyznania pomocy materialnej o charakterze socjalnym jest zamieszkanie na terenie Miasta i Gminy Niemcza.

W roku 2024 stypendium szkolne zostało wypłacone dla 6 uczniów w kwocie 1.175,94 zł, z czego 20% to koszt sfinansowany z budżety Miasta i Gminy Niemcza, a pozostałe 80% to dofinansowanie z dotacji.

1.6. Dodatki mieszkaniowe

Dodatek mieszkaniowy przysługuje osobom, o którym mowa w art. 2 ust.1, jeżeli w okresie 3 miesięcy poprzedzających datę złożenia wniosku o jego przyznanie średni miesięczny dochód poprzedzający na jednego członka gospodarstwa domowego wnioskodawcy nie przekroczył w gospodarstwie:

1) jednoosobowym-40%

2) wieloosobowym-30%

-przeciętnego wynagrodzenia w gospodarce narodowej, obowiązującego w dniu złożenia wniosku.

- 35m² dla 1 osoby, 40m² dla 2 osób, 45m² dla 3 osób, 55m² dla 4 osób, 65m² dla 5 osób, 70m² dla 6 osób, a w razie zamieszkiwania w lokalu mieszkalnym większej liczby osób dla każdej kolejnej osoby zwiększa się normatywną powierzchnię tego lokalu o 5m².

Dodatek mieszkaniowy przyznaje się na okres 6 miesięcy, licząc od pierwszego dnia miesiąca następującego po dniu złożenia wniosku. **W 2025 r. kwota wypłaconych dodatków mieszkaniowych wyniosła 95.137,83zł dla 20 rodzin.**

1.7. Karta Dużej Rodziny

Karta Dużej Rodziny to system zniżek i dodatkowych uprawnień dla rodzin 3+ zarówno w instytucjach publicznych, jak i w firmach prywatnych. Posiadacze KDR mają możliwość tańszego korzystania z oferty podmiotów m.in. z branży spożywczej, paliwowej, bankowej czy rekreacyjnej. KDR wspiera budżety rodzin wielodzietnych oraz ułatwia dostęp do dóbr i usług.

Prawo do posiadania Karty Dużej Rodziny przysługuje wszystkim rodzicom oraz małżonkom rodziców, którzy mają lub mieli na utrzymaniu łącznie co najmniej troje dzieci.

Przez rodzica rozumie się także rodzica zastępczego lub osobę prowadzącą rodzinny dom dziecka.

Prawo do Karty Dużej Rodziny przysługuje także dzieciom:

- w wieku do 18. roku życia,
- w wieku do 25. roku życia – w przypadku dzieci uczących się w szkole lub szkole wyższej,
- bez ograniczeń wiekowych w przypadku dzieci legitymujących się orzeczeniem o umiarkowanym lub znacznym stopniu niepełnosprawności,

ale tylko w przypadku, gdy w chwili składania wniosku w rodzinie jest co najmniej troje dzieci spełniających powyższe warunki.

Od roku 2018 istnieje możliwości przyznawania członkom rodzin wielodzietnych elektronicznej Karty Dużej Rodziny, która ma formę aplikacji na smartfonie.

Karta przyznawana jest także dzieciom umieszczonym w rodzinnej pieczy zastępczej (formami rodzinnej pieczy zastępczej są: rodzina zastępcza spokrewniona, niezawodowa, zawodowa, w tym zawodowa pełniąca funkcję pogotowia rodzinnego i zawodowa specjalistyczna oraz

rodzinny dom dziecka) na czas umieszczenia w danej rodzinie zastępczej lub rodzinnym domu dziecka. **W roku 2025 mieszkańcom Gminy Niemcza wydano 21 Kart Dużej Rodziny.**

1.8. Realizacja programu wspierania rodziny

Katalog zadań zawartych w ustawie o wspieraniu rodziny i systemie pieczy zastępczej pozwala na stworzenie w Gminie spójnego systemu pomocy dziecku i rodzinie. Do zadań Gminy zgodnie z ustawą należy:

- opracowanie i realizacja 3-letnich gminnych programów wspierania rodziny;
- zapewnienie rodzinie przeżywającej trudności wsparcia i pomocy asystenta rodziny;
- prowadzenie monitoringu sytuacji zamieszkałego na terenie Gminy dziecka z rodziny zagrożonej kryzysem lub przeżywającej trudności w wypełnianiu funkcji opiekuńczo-wychowawczej;
- sporządzenie sprawozdań z zakresu wspierania rodziny;
- realizacja zadań wynikających z programów z zakresu wspierania rodziny.

Gmina Niemcza realizuje zadania w zakresie polepszenia fizycznego i psychicznego dobrostanu dzieci, w tym ograniczenia zjawiska zaniedbywania dzieci i niedostatecznej opieki nad nimi.

Realizując cele wynikające z ustawy o wspieraniu rodziny i pieczy zastępczej Ośrodek Pomocy Społecznej w Niemczy zatrudniał 1 asystenta rodziny na umowę o pracę w pełnym etacie.

Na ten cel w roku 2025 wydatkowano kwotę: **98.966,20 zł z tego 24 242,17 zł pozyskano z Dolnośląskiego Urzędu Wojewódzkiego we Wrocławiu**. Zatrudnienie jednego asystenta rodziny w gminie na aktualne warunki jest wystarczające.

Miesiące	**Ilość rodzin objętych wsparciem**
styczeń	14
luty	14
marzec	14
kwiecień	14
maj	14
czerwiec	14
lipiec	15
Sierpień	15
wrzesień	13
październik	13
listopad	13

grudzień	14

Zgodnie z ustawą liczba rodzin, z którymi pracuje asystent nie może w danej chwili przekroczyć 15. W roku ubiegłym asystent pracował łącznie z 15 rodzinami.

DANE DOTYCZĄCE RODZIN

Łączna liczba rodzin w 2025 r. w tym:	**15**
Rodziny pełne:	3
Rodziny niepełne:	5
Konkubinat:	7
Rodziny wielodzietne:	4
Liczba rodzin, w których przynajmniej jedna osoba podjęła staż:	2
Rodziny z problemami opiekuńczo-wychowawczymi:	15
Pełna władza rodzicielska:	14
Liczba klientów, którzy mają odebraną władzę rodzicielską:	1
Liczba rodzin z ograniczoną władzą rodzicielską przez nadzór kuratora:	10
Liczba rodzin z ograniczoną w 2025 r. władzą rodzicielską przez umieszczenie dzieci w pieczy zastępczej:	4
Liczba rodzin skierowanych do współpracy z asystentem przez sąd:	5
Liczba rodzin skierowanych do współpracy z asystentem przez OPS:	10
Liczba rodzin, z którymi zakończono współpracę:	3
Liczba rodzin, których dzieci w 2025r. zostały umieszczone w pieczy zastępczej:	4
Liczba rodzin niechętnych do współpracy na rzecz powrotu dzieci z pieczy zastępczej do domu:	2
Liczba rodzin rokujących, że w 2025 r. dzieci z pieczy zastępczej wrócą do domu:	1
Liczba rodzin zagrożonych, których dzieci mogą trafić do pieczy zastępczej:	4
Ilość rodzin, z którymi asystent pracuje powyżej roku:	12

Liczba rodziców wykazujących dysfunkcje rozwojowe, zaburzenia zachowania lub niepełnosprawność:	8
Liczba dzieci małoletnich, która skorzystała z rozmowy z psychologiem w OPS:	4
Liczna rodzin, z których członek rodziny korzystał ze wsparcia psychologa:	10
Liczba rodzin, w których przynajmniej jedna osoba pracuje na umowę o pracę:	5
Liczba rodzin, w których rodzic w 2025 r. podjął pracę na umowę:	2
Liczba rodzin pracujących z asystentem, w których w 2025r. została założona niebieska karta:	1

Koszty za pieczę zastępczą poniesione przez gminę Niemcza w 2025 r.

Termin	**Wysokość kwoty zł Rodziny zastępczej (rozdział 85508)**	**Ilość dzieci w rodzinach zastępczych**	**Wysokość kwoty w zł. Placówki opiekuńczo-wychowawcze (rozdział 85510)**	**Ilość dzieci w Domu Dziecka**
styczeń	14 188,78 zł	24	0	0
luty	14 167,77 zł	24	0	0
marzec	17 067,69 zł	24	0	0
kwiecień	10 852,58 zł	21	0	0
maj	13 272,51 zł	22	0	0
czerwiec	15 662,93 zł	22	0	0
lipiec	17 765,85 zł	22	0	0
sierpień	18 618,44 zł	22	0	0
wrzesień	17 363,99 zł	22	0	0
październik	18 594,16 zł	22	0	0
listopad	20 965,30 zł	22	0	0
grudzień	18 528,43 zł	22	0	0
RAZEM:	**197 048,43 zł**		**0**	

Zgodnie z ustawą o wspieraniu rodziny i systemie pieczy zastępczej, gmina zobowiązana jest do współfinansowania pobytu dzieci umieszczonych w pieczy zastępczej odpowiednio w wysokości:

- 10% w pierwszym roku pobytu dziecka w pieczy zastępczej,
- 30% w drugim roku pobytu dziecka w pieczy zastępczej,
- 50% w trzecim roku pieczy zastępczej.

1.9. Czyste powietrze – na ten cel wydano 52 zaświadczeń.

1.10. Pomoc obywatelom Ukrainy w związku z konfliktem zbrojnym

Ośrodek Pomocy Społecznej w Niemczy w roku 2025 wypłacił następujące świadczenia:

- zasiłki stałe – w ramach programu " Fundusz Pomocy" świadczenia zostały wypłacone dla 11 podopiecznych w wysokości 57 167,94 zł.

- zasiłki celowe- w ramach programu " Fundusz Pomocy" świadczenia zostały wypłacone dla 5 podopiecznych w wysokości 11 500,00 zł.

- świadczenia rodzinne- w ramach programu " Fundusz Pomocy" świadczenia zostały wypłacone dla 3 rodzin z Ukrainy w wysokości 12 066,76 zł

1.11. Świetlica środowiskowa

Świetlica środowiskowa jest placówką wsparcia dziennego działającą od dnia 1 lutego 2020 r. przy Ośrodku Pomocy Społecznej w Niemczy. Zgodnie z Uchwałą Rady Miejskiej w Niemczy z dnia 31.01.2020 r. Nr. XVII/101/20. zostały utworzone dwie świetlice środowiskowe:

1) w budynku Szkoły Podstawowej w Przerzeczynie - Zdroju

2) w budynku Szkoły Podstawowej w Wilkowie Wielkim.

W roku 2025 do świetlicy w Przerzeczynie Zdroju zapisanych było 15 dzieci- uczęszczało stale 12-13. W Wilkowie Wielkim świetlica została otwarta w miesiącu marcu 2022 r. Zapisanych było 10 dzieci - uczęszczało 8.

W zakresie działalności prowadzone były zajęcia przygotowujące dzieci i młodzież do radzenia sobie z zagrożeniami. Ponadto prowadzone były zajęcia grupowe z wykorzystaniem zabaw i gier psychologicznych, zajęcia twórcze: plastyczne, zajęcia ruchowe (wyjazdy na basen) zajęcia edukacyjne rozwijające pasje i zainteresowania dzieci.

W roku 2025 środki w wysokości 124 791,15 zł. wydatkowano w sposób następujący:

- wynagrodzenie wychowawców świetlicy **72 608,18 zł**

- odpis na ZFŚS – **2396,59 zł**

- składki na fundusz pracy – **1201,23 zł**

- składki na ubezpieczenie społeczne – **13 044,93 z**ł

- dodatkowe wynagrodzenie roczne – **4848,44 zł**

- badania lekarskie – **180 zł**

- pozostałe usługi – **10 885,36 zł**

- artykuły papiernicze i materiały na zajęcia – **3238,48 zł**

- utrzymanie lokali – **11 398,56 zł**

- zakup żywności dla dzieci – **3000 zł**

- zakup pomocy naukowych i dydaktycznych – **1989,38 zł**

1.15. Klub Senior+ w Niemczy

W roku 2020 powstał w Niemczy Klub Senior +. Uczestnictwo w Klubie Senior + jest dobrowolne i nieodpłatne. Zapisanych do klubu jest 40 seniorów z Gminy Niemcza. Dziennie odwiedza Klub ok 28 seniorów. Ideą klubu jest działalność wolontarystyczna. Seniorzy oprócz zajęć planowanych, sami większości organizują sobie charakter spotkań – inicjatywa dowolna.

Oferowane formy spędzania czasu w klubie to:

- angażowanie seniorów w wolontariat,

- zajęcia aktywności sportowo-rekreacyjne,

- zajęcia rękodzieła,

- zajęcia z udzielania pierwszej pomocy.

Imprezy, w których udział wzięli seniorzy w roku 2025 to:

- Zabawa karnawałowa;

- Dzień Babci i Dziadka;

- Dzień Kobiet i Mężczyzn;

- Obchody Dnia Wiosny;

- Wycieczka do Arboretum do Wojsławic;

- Udział w akcji zbiórka karmy dla schroniska w Gilowie;

- Dzień Matki – spotkanie w palarni kawy w Dzierżoniowie;

- Pożegnanie lata-organizacja festynu z zabawami dla dzieci z całej Gminy -zabawa;

- Dzień Kredki- wspólne zabawy z przedszkolakami;

- Piknik pod czereśnią-Dzień Czereśni;

- Wyjazd do Jeleniej Góry i do Książa;

- Udział w akcji " Sprzątanie świata";

- Dzień " Pieczonego ziemniaka"- wspólne przygotowanie potraw z ziemniaka;

- Bal Andrzejkowy;

- Bal sylwestrowy;

- Wyjazdy na basen;

- Wyjazdy do kina;

- Senioralia - 5 urodziny klubu.

Koszt finansowania placówki to kwota **163 679,47** zł z tego dofinansowanie z projektu to kwota **61 196,80 zł**.

W roku 2025r. Ośrodek Pomocy Społecznej uczestniczył w wielu akcjach:

1. Organizacja wypoczynku zimowego i letniego przez pracowników socjalnych i asystenta rodziny – warsztaty plastyczne w siedzibie ośrodka dla dzieci z rodzin korzystających z pomocy tut. ośrodka.

2. Współpraca z BANKIEM ŻYWNOŚCI – wydano 4,5 tony żywności dla 130 osób.

3. Projekt „Klub Senior+”.

4. Współpraca z wydawnictwem Cosinus- darmowe gry i książki dla świetlic.

5. Współpraca z organizacją pozarządową ” Forum Aktywności Lokalnej” – 5 projektów „Asystent osobisty osoby niepełnosprawnej”.

6. Projekt „Asystent osobisty osoby niepełnosprawnej” - Fundusz Solidarnościowy.

VIII. OŚWIATA

1. Przedszkole Publiczne Zaczarowany Gród w Niemczy

Zestawienie liczby uczniów w grupach przedszkolnych oraz liczby oddziałów, w jednostkach oświatowych, dla których organem prowadzącym jest Gmina Niemcza, wg stanu SIO na wrzesień 2025 roku.

Nazwa jednostki oświatowej	Liczba oddziałów	Liczba uczniów
Przedszkole Publiczne Zaczarowany Gród w Niemczy	5	102

Pracownicy przedszkola:

Kadra pedagogiczna:

13 zatrudnionych w tym:

- 3 nauczycieli dyplomowanych,
- 4 nauczycieli mianowanych,
- 6 nauczycieli początkujących.

Pracownicy administracyjni i obsługi przedszkola:

10 zatrudnionych, w tym:

- główny księgowy (¾ etatu)
- intendentka/ sekretarka (1 etat)
- woźna (5 etatów)
- kucharz (1 etat)
- pomoc kucharza (1 etat)
- konserwator (1/2 etatu)
- informatyk (3/40 – umowa cywilnoprawna)

1. Baza do działalności oświatowej

Przedszkole Publiczne Zaczarowany Gród w Niemczy



W siedzibie Przedszkola Publicznego Zaczarowany Gród w Niemczy przy ul. Bolesława Chrobrego 21, funkcjonuje 5 oddziałów. Każda grupa posiada dwie sale dydaktyczne. W sumie w przedszkolu znajduje się 10 sal, dydaktycznych, które nie są pełnowymiarowe, tzn. brak wymaganej przestrzeni dla jednego dziecka, które spędza w przedszkolu powyżej 5 godzin- 2,5 m². Sale wyposażone są w atestowane meble, tablicę interaktywną, 3 latki zaopatrzone są dodatkowo w magiczny dywan, pomoce dydaktyczne, dywany. Na parterze zajęcia odbywają 2 grupy 6 latków- 37 dzieci, na pierwszym piętrze 65 dzieci- 3,4,5 latki. Do przedszkola przynależą dwa ogrody z placami zabaw oraz piaskownicami.

Całkowity plan budżetu na rok 2025 wynosił 2. 938 413,32 zł. Plan budżetowy zrealizowano w 95%. Dodatkowo budżet placówki został zasilony z tytułu realizacji projektu: „Smart Przedszkolaki w Powiecie Dzierżoniowskim" – środki w kwocie 34 713,04zł.

W ramach przyznanego budżetu dokonywano napraw i zakupu sprzętu, który był niezbędny w celu prawidłowej organizacji i funkcjonowania przedszkola m.in.:

- **pomoce dydaktyczne dla każdej grupy;**
- **2 tablice interaktywne;**
- **1 komputer;**
- **2 drukarki;**
- **meble do sal dydaktycznych;**
- **pralkę;**
- **2 odkurzacze**

Przedszkole Zaczarowany Gród w Niemczy jest w posiadaniu:

- 3 komputerów stacjonarnych,
- 5 laptopów,
- 3 wież CD,
- 1 drukarko- kserokopiarka,
- 3 drukarek,
- 5 tablic interaktywnych.
- 1 rzutnika multimedialnego z matą interaktywną.

2. Sposób realizacji zajęć

Przedszkole pracuje w oparciu o **podstawę programową wychowania przedszkolnego**, Plan Pracy Przedszkola, statut placówki. Działalność dydaktyczno-wychowawcza i opiekuńcza opiera się na przepisach ustawy Prawo oświatowe. Praca organizowana jest zgodnie z ramowym rozkładem dnia, uwzględniając zabawę, zajęcia edukacyjne oraz pobyt na świeżym powietrzu.

Ramowy rozkład dnia ustalany jest przez dyrektora, uwzględnia higienę pracy, potrzeby dzieci (swobodna zabawa, spacery).

W przedszkolu stosuje się metody aktywizujące, zintegrowane, indywidualizacja pracy z dzieckiem (w tym zajęcia specjalistyczne).

W ramach pomocy psychologiczno - pedagogicznej, realizowane są dodatkowe zajęcia z: logopedii, rewalidacji, terapii pedagogicznej, psychologicznej.

Nauczyciele dokumentują swoją pracę w dzienniku elektronicznym, który stanowi dla rodziców dodatkową możliwość w zakresie komunikacji z kadrą pedagogiczną.

Podczas pobytu w przedszkolu, dzieci korzystają z 3 posiłków: śniadania, pierwszego dania, drugiego dania oraz zdrowej przekąski podawanej między posiłkami. Jadłospisy sporządzane są zgodnie z rozporządzeniem Ministra Zdrowia i udostępniane są na portalu dziennika elektronicznego iPrzedszkole oraz na tablicy informacyjnej w placówce. Z posiłków korzystają wszystkie dzieci. W każdej grupie dzieci mają dostęp do wody pitnej.

Placówka w Niemczy funkcjonuje od godz. 6:30 do 16:00.

3. Współpraca

W 2025 roku placówka współpracowała z organizacjami i instytucjami zewnętrznymi wspierającymi proces dydaktyczno-wychowawczy:

a*)* Biblioteka Miejska i Gminna w Niemczy (*warsztaty czytelnicze, poznanie zawodu bibliotekarza*)

b) Szkoła Podstawowa w Niemczy (*np. dni otwarte dla przedszkolaków*);

c) Ośrodek Pomocy Społecznej w Niemczy (*wspólne rozwiązywanie problemów pojawiających się w przedszkolu*);

d) Niemczański Ośrodek Kultury *(np. udział w wydarzeniach, np. jarmarki świąteczne, występy artystyczne podczas różnych okoliczności*);

e) Urząd Miasta i Gminy w Niemczy (*np. występy dzieci podczas świąt państwowych*);

f) Dom Pomocy Społecznej (*np. występy dzieci w okresie świątecznym*);

g) Poradnia Psychologiczno- Pedagogiczna w Dzierżoniowie (*np. badania dzieci przedszkolnych, wspólne rozmowy z terapeutami);*

h) Sąd Rejonowy w Dzierżoniowie (*współpraca z kuratorami sądowymi*);

i) Posterunek Policji w Niemczy (*np. spotkania z policjantem, poznanie zawodu policjanta);*

j) Ogród Botaniczny Wojsławice (*na terenie ogrodu, dzieci obchodziły Dzień Dziecka, dzieci zwiedzają ogród korzystając z gier dydaktycznych przygotowanych przez Ogród Botaniczny*);

k) Powiatowe Centrum Pomocy Rodzinie w Dzierżoniowie (*np. wydawanie orzeczenia w sprawie niepełnosprawności, dziecko posiadające takie orzeczenie musi być przyjęte do placówki*).

4. **Dokształcanie się nauczycieli**

W 2025 roku nauczyciele uczestniczyli w różnych formach kształcenia, brali udział w szkoleniach, webinariach oraz kursach:

L.p.	Tematyka	Rodzaj formy doskonalenia	Odbiorcy
1.	Komunikacja alternatywna i wspomagająca	Szkolenie zewnętrzne	2 nauczycieli
2.	Trening umiejętności społecznych- *kurs*	Szkolenie zewnętrzne	1 nauczyciel
3.	Stymulowanie komunikacji w autyzmie	Szkolenie zewnętrzne	1 nauczyciel
4.	„Bezpieczeństwo informacji, ochrona danych osobowych, cyberbezpieczeństwo w jednostkach Systemu Oświaty -	Szkolenie – prowadzone przez inspektora danych osobowych	Wszyscy nauczyciele
5.	„Organizacja i dokumentowanie procesu edukacyjno-terapeutycznego”	Szkolenie zewnętrzne DODN	Wszyscy nauczyciele
6.	Ocena pracy nauczyciela po zmianach prawa w 2025r.	Szkolenie zewnętrzne ECRK	1 nauczyciel;

7.	Rola i zadania mentora w przygotowaniu do zawodu nauczyciela	Szkolenie zewnętrzne	1 nauczyciel

Dwie nauczycielki ukończyły w roku 2025 studia magisterskie.

1) P. H. tytuł zawodowy: magistra; na kierunku- Pedagogika, specjalność: Terapia pedagogiczna; Społeczna Akademia Nauk z siedzibą w Łodzi, Łódź, 28.10.2025r.
2) M. K. tytuł zawodowy: magistra- kierunek: Pedagogika, dyscyplina: pedagogika, w zakresie terapia pedagogiczna Wyższa Szkoła Humanistyczno- Ekonomiczna w Brzegu- Dyplom ukończenia studiów drugiego stopnia, Brzeg, 25 czerwca 2025r.

Ponadto p. M.K. ukończyła studia podyplomowe:

1. kierunek: Pedagogika specjalna- Edukacja i rehabilitacja osób z niepełnosprawnością intelektualną (oligofrenopedagogika), Świadectwo ukończenia studiów podyplomowych, Brzeg, 01.09.2025r.
2. kierunek: Pedagogika specjalna- Edukacja, terapia i wspomaganie osób z zaburzeniami ze spektrum autyzmu, Świadectwo ukończenia studiów podyplomowych, Brzeg, 01.09.2025r.

5. Sukcesy i osiągnięcia dzieci

Dzieci przedszkolne swoimi umiejętnościami i zdolnościami miały okazję pochwalić się w formie zdjęć, filmików umieszczanych w mediach społecznościowych przedszkola oraz podczas imprez okolicznościowych organizowanych przez jednostki podległe Gminie Niemcza, np.:

- imprezy przedszkolne: Dzień Przedszkolaka, Szkoła do Hymnu, Święto Pluszowego Misia, Dzień Zdrowego Śniadania, Dzień Jabłka, Dzień Chłopaka, Dzień Kobiet, Dzień Babci i Dziadka, Dzień Rodziny, Dzień Kropki, Dzień Ziemi, Mikołajki, Zabawa karnawałowa w przedszkolu, przedstawienie jasełkowe dla dzieci z przedszkola oraz zaproszonych gości, przeprowadzanie konkursów plastycznych, organizowanie warsztatów kulinarnych i plastycznych;
- Imprezy środowiskowe: Jarmark Wielkanocny, Jarmark Bożonarodzeniowy, przywitanie Mikołaja na niemczańskim rynku i udział w rozświetleniu choinki, Dzień Głośnego Czytania zorganizowany przez Bibliotekę w Niemczy, występ z okazji Międzynarodowego Dnia Seniora – wizyta w OPS Niemcza, udział w Ogólnopolskiej Akcji Sprzątania Świata, udział w konkursach, udział w imprezach organizowanych przez zaprzyjaźnione przedszkola np. między przedszkolny konkurs piosenki ekologicznej w Piławie Górnej- dzieci otrzymały wyróżnienie. Udział w akcji „Wszystkie dzieci zbierają elektrośmieci", której celem było wykształcenie u dzieci nowych zachowań i dbania o naszą planetę utylizując śmieci.

Przedszkole jako placówka oświatowa jest miło postrzegana w środowisku lokalnym, otrzymujemy wiele gratulacji od rodziców za pracę z dziećmi.

5. Informacja nt. realizowanych projektów i programów w przedszkolu

1. W przedszkolu wszystkie grupy realizują program: „Klub Mleczaka", mający na celu wykształcenie u dzieci nawyku dbania o jamę ustną, do systematycznego mycia zębów poprzez naukę piosenek związanych z tematem, zabawę opartą na scenariuszach, uzupełnianie kart pracy związanych z tematem.

2. Grupa Biedronki realizuje program „Gadki", umożliwiający omówienie z dziećmi kluczowych zasad ochrony przed sytuacjami, które mogą stanowić dla nich zagrożenie, uwrażliwia dzieci na wczesne rozpoznawanie niebezpiecznych sytuacji, a także wzmacnia w nich przekonanie, że w ich otoczeniu są dorośli, którym mogą zaufać i zwrócić się o pomoc.
3. Wszystkie grupy drugi rok szkolny realizują projekt „Smart Przedszkolaki", mający na celu edukację ekologiczną. Dzieci uczestniczą w warsztatach ucząc się segregacji śmieci poprzez zabawę, tworzą prace plastyczne z materiałów wtórnych ucząc się wykorzystania tych materiałów, uczą się piosenek o tematyce ekologicznej. W ramach projektu pozyskano pomoce dydaktyczne, między innymi do zajęć z Robotyki, prowadzone są zajęcia projektowe z terapii ręki", terapii ruchu, terapii pedagogicznej, zajęć logopedycznych oraz wspomnianej robotyki. W roku 2025 zakres zajęć zostanie poszerzony o zajęcia z Terapii Umiejętności Społecznych TUS, a także warsztaty ekologiczne.

6. Bezpieczeństwo w przedszkolu

W przedszkolu funkcjonują regulaminy dotyczące bezpieczeństwa dzieci, które stosowane są przez pracowników pedagogicznych jak i niepedagogicznych, np. Regulamin organizacji wycieczek, Regulamin bezpiecznego przyprowadzania i odbierania dzieci, Procedury, Procedury podejmowania interwencji w przypadku zauważenia przemocy stosowanej na dziecku, Kodeks etyki nauczyciela.

Wszyscy pracownicy na co dzień czuwają nad bezpieczeństwem i stwarzają odpowiednie warunki do zorganizowanych, spontanicznych i swobodnych zabaw dzieci.

Dzięki dużemu zaangażowaniu organu prowadzącego, dnia 1 września 2026 r. zostanie oddany do użytku nowy budynek przedszkolny przy ul. Gumińskiej, który będzie spełniał wszystkie standardy higieniczne, w którym dla każdej grupy będą do dyspozycji po dwie sale pełnowymiarowe. Nowe przedszkole będzie miejscem, które jeszcze bardziej poprawi poczucie bezpieczeństwa i komfortu dzieci.

2. Szkoła Podstawowa im. Bolesława Chrobrego w Niemczy

1. Liczba uczniów

Zestawienie liczby uczniów w klasach oraz liczby oddziałów, w jednostkach oświatowych, dla których organem prowadzącym jest Gmina Niemcza, wg stanu SIO na wrzesień 2025 roku.

Nazwa jednostki oświatowej	Liczba oddziałów	Liczba uczniów
Szkoła Podstawowa im. Bolesława Chrobrego w Niemczy	11	181

2. Baza do działalności oświatowej

2.1. Szkoła Podstawowa im. Bolesława Chrobrego w Niemczy

Szkoła Podstawowa im. Bolesława Chrobrego w Niemczy mieści się w budynku przy ulicy Bolesława Chrobrego 25 w Niemczy.

W roku 2025 Szkoła Podstawowa zrealizowała szereg celowych wydatków mających na celu unowocześnienie bazy dydaktycznej, poprawę bezpieczeństwa, wsparcie psychologiczne uczniów oraz bieżące utrzymanie infrastruktury. Łączna kwota wydatków majątkowych i bieżących ujętych w przedstawionym zestawieniu wyniosła **44 318,92 zł**

Zrealizowane wydatki zostały podzielone na cztery kluczowe obszary funkcjonowania placówki:

1. **Unowocześnienie bazy dydaktycznej i wsparcie procesu nauczania**

   W minionym roku szkoła postawiła na rozwój technologii informacyjno-komunikacyjnych. Największym i najważniejszym wydatkiem edukacyjnym był zakup nowoczesnej tablicy interaktywnej w kwocie 11 600,00 zł. Aby ułatwić nauczycielom przygotowywanie materiałów na zajęcia, szkoła sfinansowała również zakup drukarek dla uczniów klas I-III (2 570,70 zł) oraz dedykowanej drukarki do pracowni języka niemieckiego (2 570,70 zł).

2. **Zapewnienie odpowiednich warunków opieki psychologicznej**

   Mając na uwadze rosnące zapotrzebowanie na pomoc psychologiczną dla dzieci i młodzieży, odpowiednio wyposażono miejsce pracy specjalisty. Ze środków budżetowych sfinansowano zakup mebli do gabinetu psychoedukacyjnego za kwotę 2 282,00 zł, co pozwoliło na stworzenie przyjaznej i bezpiecznej przestrzeni.

3. **Utrzymanie infrastruktury szkolnej i poprawa bezpieczeństwa na terenie placówki**

   Działania w tym zakresie objęły zarówno wnętrze budynku, jak i teren przyległy. W celu polepszenia warunków higienicznych i estetyki sal lekcyjnych zrealizowano malowanie klas w szkole o wartości 1 414,50 zł. Zadbano również o odpowiednie oświetlenie dla uczniów poprzez wymianę oprawek oświetlenia w budynku za kwotę 3 136,50 zł. Znacznej poprawie uległa infrastruktura zewnętrzna – szkolny plac apelowy zyskał nowe ławki o wartości 3 160,00 zł, a w trosce o bezpieczeństwo osób przebywających na zewnątrz zlecono przycięcie drzew na placu apelowym w kwocie 2 808,00 zł.

4. **Dowóz uczniów i utrzymanie floty transportowej**

   Aby zagwarantować bezawaryjne i w pełni bezpieczne dowożenie uczniów do placówki, konieczne było poniesienie znacznych nakładów na transport. Szkoła opłaciła okresowy przegląd autobusu szkolnego, którego koszt wyniósł 7 741,62 zł, a także przeprowadziła naprawę silnika w szkolnym busie w wysokości 4 415,00 zł.

3. Zajęcia realizowane w szkole

3.1. Szkoła Podstawowa im. Bolesława Chrobrego w Niemczy pracuje w systemie jednozmianowym. Dzięki rokrocznej organizacji na poziomie gminy dofinansowania programu dokształcania i doskonalenia zawodowego nauczycieli, w szkole zatrudniona jest wykwalifikowana kadra pedagogiczna. Nauczyciele mają możliwość ustawicznego podnoszenia swoich kwalifikacji. Od 2021 roku 98 % kadry ma kwalifikacje do prowadzenia dwóch lub trzech przedmiotów, co w małej 10-oddziałowej szkole zdaje się być niezbędne, w celu zachowania ciągłości zatrudnienia. W szkole Podstawowej im. Bolesława Chrobrego w Niemczy zatrudnionych jest wielu specjalistów. Wśród nich 26 nauczycieli (stan na rok szkolny 2025/2026- 1 września 2025r.) zgodnie z kwalifikacjami (13- n- li dyplomowanych, 11 – n-li mianowanych, 2 – n- li początkujących), 22 nauczycieli ma więcej niż jedną kwalifikację uprawniającą do prowadzenia określonych zajęć szkolnych. Kadra stała, bez zmiany.

W szkole kontynuowane są długoterminowe projekty edukacyjne .Uczniowie osiągają liczne sukcesy na gruncie artystycznym, sportowym.

ROK 2025

Osiągnięcia uczniów w konkursach przedmiotowych w roku 2025:

- I miejsce w XVII Regionalnym Konkursie Plastyczno – Literackim MOJA MAMA pod patronatem Senator RP Agnieszki Kołacz- Leszczyńskiej,
- II miejsce w XVII Regionalnym Konkursie Plastyczno – Literackim MOJA MAMA,
- wyróżnienie w miejsce w XVII Regionalnym Konkursie Plastyczno – Literackim MOJA MAMA
- III miejsce w Powiatowym Konkursie " Wiersz o Bolesławie Chrobrym"
- Powiatowy Konkurs Dzień Języków Obcych; I miejsce klasy VIII;
- Powiatowy Konkurs Dzień Języków Obcych; II miejsce klasy IV b oraz kl.V, a trzecie miejsce klasy IVa oraz VII
- Udział uczniów w Ogólnopolskich Konkursach Matematycznych PIOTR PUCHACZ oraz FENEK



Osiągnięcia uczniów w konkursach sportowych:

- IV miejsca dla dziewcząt i chłopców młodszych oraz dziewcząt starszych w powiatowych sztafetowych biegach przełajowych;
- III miejsce dla chłopców starszych:
- V miejsce w powiatowych zawodach w piłkę nożną w Dzierżoniowie dla klas 4-6
- Powiatowe zawody w piłkę nożną w Dzierżoniowie dla klas VII-VIII – IV miejsce
- Zawody w piłkę ręczną w ramach projektu sportowego Aktywna Szkoła – Ogólnopolski Turniej Piłki Ręcznej – etap kwalifikacyjny do wojewódzkiego szczebla w Łagiewnikach. – IV i VI miejsce

- Udział w zawodach w piłkę ręczną w ramach projektu sportowego Aktywna Szkoła – Ogólnopolski Turniej Piłki Ręcznej – etap kwalifikacyjny do wojewódzkiego szczebla w Łagiewnikach. – IV i VI miejsce

- **Powiatowe zawody w piłkę koszykową 3x3 w Piławie Górnej:**

    - starsze dziewczęta - IV miejsce oraz III miejsce dziewczęta młodsze

- **Powiatowe zawody w p. koszykową 3x3 w Łagiewnikach:**

    - młodsi V miejsce oraz starsi VI miejsce
    - III miejsce chłopców w rejonowych zawodach w mini p. siatkową „ czwórek „ w Łagiewnikach;
    - IV miejsce dziewcząt w rejonowych zawodach w mini p. siatkową „ czwórek „ w Łagiewnikach;
    - II miejsce – zawody rejonowe w piłkę siatkową chłopców - w Łagiewnikach:
    - I miejsce w powiatowych zawodach w piłce siatkowej „trójek” w Piławie Górnej
    - I miejsce w powiatowych zawodach chłopców w mini piłkę siatkową „dwójek” w Łagiewnikach 29.04.2025 r, dziewczęta III miejsce.
    - 14.04 i 15.04 – Tymbark eliminacje w Dzierzoniowie

Występy JOANEK- grupy tanecznej działającej w szkole:

- “Doktor Dolittle i jego zwierzęta”
- 15.01.2025 – występ w Łagiewnikach dla klas I-IV – dwa spektakle
- spektakl muzyczno-słowny o Bolesławie Chrobrym
- 8.04.2025 – występ dla rodziców w NOK-u w Niemczy
- 23.04.2025 – występ we Wrocławiu
- 14.04 i 15.04 – Tymbark eliminacje w Dzierzoniowie

Udział w projektach:

- BohaterON Młode Głowy;

- Planeta Energii;

- Z kulturą mi do twarzy (klasy I- III);

- Laboratoria przyszłości;

- Czytam moje miasto;

- Śniadanie daje moc;

- Jesienna zbiórka kasztanów I żołędzi;

- Dzień Kolorowej Skarpetki;

- Aktywny powrót do szkoły;

- Akcja Żonkile 2025;

- Europejski Dzień Sportu Szkolnego;

- Sprzątanie Świata;

- Dzień Bezpiecznego Internetu;

- Mini finał WOŚP;

- Dzień Pluszowego Misia;

- Dzień Ziemi;

- Umiem Pływać;

- Moje Miejsce na Ziemi;

- Międzynarodowy Dzień Kropki;

- Zbiórka zużytych baterii;

- Szkolne Koło Sportowe;

- Narodowe Czytanie;

- Jak nie czytam, jak czytam;

- Szkolna sieć antysmogowa;

- Wyzwanie czytelnicze;

- Narodowy Program Rozwoju Czytelnictwa;

- Tematyczne noce w szkole;

- Poznajemy świat – tematyczne cykle lekcyjne;

- Tydzień Szczęścia w szkole;

- Szkolny Tydzień Bezpieczeństwa;

- Światowy Tydzień Mózgu;

- Zdrowe życie I pierwsza pomoc.

Skorzystaliśmy także z rządowych programów oraz innych, które zostały zrealizowane w 2025 r.:

- Mały Mistrz;

- Aktywny do Kwadratu;

- warsztaty chemiczne dla młodszych klas: Mini naukowiec;

- Ekologiczny projekt: Planeta Energii, na miejscu w kraju 48 JEST NASZA SZKOŁA;

- wzięliśmy udział w: Międzynarodowego Konkursu Wiedzy o Polsce i Czechach było szkolenie z zakresu wiedzy o kraju sąsiada. Tym razem nie byliśmy w finale.

3.5. Współpraca ze środowiskiem.

Szkoła Podstawowa im. Bolesława Chrobrego w Niemczy aktywnie włączyła się do przygotowań i organizacji wielu imprez gminnych. Udział szkoły w programach ogólnopolskich: Szkoła pamięta, Akcji ,,Szkoła do hymnu".

Samorząd Uczniowski: włącza się w organizacje świat i imprez na terenie szkoły i gminy. Poczet sztandarowy „obsługuje" wszystkie uroczystości.

Szkoła Podstawowa im. Bolesława Chrobrego w Niemczy była organizatorem i gospodarzem **konkursu powiatowego**, który odbył się w naszej szkole już po raz piąty.

W konkursie wzięły udział klasy IV- VIII ze szkoły w Niemczy oraz zaproszeni goście: Szkoła Podstawowa im. Jana Pawła II w Łagiewnikach, Szkoła Podstawowa im. K.K. Baczyńskiego w Piławie Górnej i Niepubliczna Szkoła Podstawowa w Przerzeczynie Zdroju.

Organizatorzy zadbali o to, aby konkurs był znakomitą zabawą, piękną, inspirującą i ciekawą podróżą po całej Europie. Wydarzenie powiatowe po patronatem Kuratorium Oświaty we Wrocławiu.



W Niemczańskim Ośrodku Kultury odbyło się Widowisko Bożonarodzeniowe połączone ze wspólnym kolędowaniem, przygotowane przez szkolne Koło Teatralne oraz parafialny zespół muzyczny.

Wydarzenie zgromadziło licznych mieszkańców gminy oraz powiatu, którzy razem z dziećmi i młodzieżą śpiewali najpiękniejsze polskie kolędy. To kolejny przykład owocnej współpracy szkoły, parafii i NOK-u, która nie tylko rozwija talenty młodych ludzi, ale także integruje lokalną społeczność.

23 stycznia 2025r. Szkolny Klub Wolontariatu pod opieką p. A. Wszołek i p. J. Romantowskiej zorganizował w naszej szkole Minifinał WOŚP. Imprezie towarzyszyły licytacje oraz występy taneczne „Joanek". Dzięki licznemu zaangażowaniu uczniów, rodziców i nauczycieli udało nam się pobić kolejny szkolny rekord zebranej kwoty. Do puszki WOŚP trafiło 5623,61 zł.

Dodatkowo 26 stycznia Wolontariusze z klasy VIII zachęcając uśmiechem i dobrym słowem kwestowali na niemczańskim Rynku.



Najważniejszym wydarzeniem w roku 2025 było 80-lecie powstania szkoły. Przygotowania trwały cały rok, uwieńczeniem pracy było wydarzenie 20.10.2025 r. w Niemczańskim Domu Kultury.



Z tej też okazji nasza szkoła także wzięła udział w zlocie szkół imienia Bolesława Chrobrego w Gnieźnie



5. Bezpieczeństwo w szkole

Szkoła spełnia warunki bezpieczeństwa, higieny pracy i nauki. Potwierdziły to, przeprowadzone w 2025 roku kontrole przez organy zewnętrzne m.in. Sanepid, nadzór budowlany. Organ prowadzący, pracownicy i społeczność szkolna dba o ład, czystość i estetykę swoich pomieszczeń. Obiekty szkolne, ich wyposażenie oraz organizacja zajęć odpowiadają wymogom bhp i obostrzeniom GIS. Szkoła rozpoznaje potencjalne zagrożenia bezpieczeństwa oraz podejmuje działania zapewniające bezpieczeństwo i higienę pracy (protokoły z kontroli). Świadczy o tym znikoma ilość wypadków dzieci i pracowników na terenie szkoły. Obowiązujące w szkole procedury są zgodne z przepisami w tym zakresie.

W tym zakresie mamy dużo działań:

Działalność edukacyjna w obszarze bezpieczeństwa w roku 2025 (szkolenia, spotkania, pogadanki, konkursy itp.):

- realizacja polityki oświatowej państwa: promocja zdrowego stylu życia w szkole, profilaktyka przemocy rówieśniczej, higiena cyfrowa.

- próbne ewakuacje.

- Szkoła dla rodziców i wychowawców – rekomendowany program profilaktyczny i promocji zdrowia psychicznego.

- treści dotyczące bezpieczeństwa są nieodłączną częścią pracy dydaktycznej i wychowawczo – profilaktycznej, realizowane są na wszystkich przedmiotach. Program profilaktyczno-wychowawczy również zawiera treści o bezpieczeństwie.

- realizacja przedmiotu Edukacja Zdrowotna (uczęszcza na nią 72 osoby klasy 4-8)
- realizacja programu „Edukacja z wojskiem” dla klas VI-VII
- warsztat dla dziewcząt „Niebieski parasol” – kl. VII i VIII-warsztaty WENDO- na Nasze zaproszenie przyjechały również dziewczęta ze szkół ościennych niepublicznych.

1. Pozyskane środki (zewnętrzne):

1. SKS-2 grupy sportowe;

2. Złożone przez STOWARZYSZNIE NA RZECZ DZIECI I MŁODZIEŻY ,,NAJLEPSI” - **,,Mały Broadway – Wielkie Możliwości”** to nowatorski projekt społeczno-artystyczny realizowany w Gminie Niemcza, skierowany do dzieci i młodzieży. Jego sercem jest powstanie spektaklu „Cudowni przyjaciele Dorotki”, który uczestnicy projektu przygotowują pod okiem doświadczonej kadry, biorąc udział w bezpłatnych warsztatach twórczych.

Projekt potrwa **12 miesięcy** i jest finansowany ze środków programu **Kulturalny ORLEN**, prowadzonego przez **Fundację ORLEN im. Ignacego Łukasiewicza**. Na realizację działań Stowarzyszenie „Najlepsi” pozyskało **dofinansowanie w wysokości 100 000 zł**.

3.W 2025 r. realizowano równiez projekt czytelniczy MIĘDZYPOKOLENIOWY FESTIWAL KSIĄŻKI.

Projekt **"Międzypokoleniowy Festiwal Książki Dziecięcej"** sfinansowano ze środków Narodowy Instytut Wolności - Centrum Rozwoju Społeczeństwa Obywatelskiego w ramach Rządowego Programu Wsparcia Organizacji Pozarządowych Moc Małych Społeczności w wysokości 48 117 zł. Celem projektu było budowanie silnej i zintegrowanej społeczności lokalnej poprzez działania międzypokoleniowe, promowanie czytelnictwa oraz tworzenie przestrzeni do wspólnej edukacji i twórczości. W projekcie brało udział 15 dzieci (kl. 1–8) oraz 15 seniorów 60+, którzy uczestniczyli w spotkaniach, warsztatach i wydarzeniach opartych na literaturze dziecięcej. W ramach dofinansowania zakupiono nowy komputer i drukarkę, regały do biblioteki, fotele i siedziska dla dzieci, materiały plastyczne.





4. Zdobyto dofinasowanie do dokształcania nauczycieli z PUP



Wniosek po analizie formalnej i merytorycznej, uzyskał **100** punktów na 100 możliwych i został rozpatrzony **pozytywnie** dla uczestników o numerach porządkowych 2,4,5 i 6 na kwotę **12.800,00 zł.** 4 ze szkoły nauczycieli ukończyło dzięki temu dofinasowaniu szkolenie:
,,Strefa nauczyciela-edukacja w cyfrowej rzeczywistości- AI jako narzędzie wspierające działania edukacyjne oraz cyberbezpieczeństwo w pracy nauczyciela”.

IX. BEZPIECZEŃSTWO PUBLICZNE

1. Policja – przestępczość w gminie i wykroczenia

1. Informację organizacyjno-kadrowe

Posterunek Policji w Niemczy funkcjonuje w ramach struktur organizacyjnych Komendy Powiatowej Policji w Dzierżoniowie i podlega bezpośrednio Komendantowi Powiatowemu Policji w Dzierżoniowie.

2. Stan etatowy i kadrowy:

- Etaty policyjne: Struktura przewiduje 5 etatów policyjnych (Kierownik Posterunku, dwóch dzielnicowych, jeden policjant zespołu ds. prewencji oraz jeden policjant ds. kryminalnych).
- Aktualny stan zatrudnienia: W służbie czynnej znajduje się obecnie 4 funkcjonariuszy:
    - asp. szt. Łukasz Pogorzelski – Kierownik Posterunku Policji w Niemczy,
    - mł. asp. Daniel Piwowarczyk – dzielnicowy Rejonu Służbowego nr I,
    - asp. szt. Piotr Gros – dzielnicowy Rejonu Służbowego nr II,
    - Wakat: Stanowisko policjanta zespołu ds. prewencji pozostaje obecnie nieobsadzone.
- Wsparcie pionu kryminalnego: Pracownik Wydziału Dochodzeniowo-Śledczego (policjant ds. kryminalnych i dochodzeniowych) na co dzień pełni służbę w KPP w Dzierżoniowie, gdzie realizuje sprawy dotyczące przestępstw popełnionych na terenie podległym PP w Niemczy.

3. Wyposażenie logistyczne:

Funkcjonariusze dysponują 1 oznakowanym radiowozem marki Hyundai i20.

4. Obszar działania i podział na rejony służbowe

Zakres działania Posterunku Policji w Niemczy obejmuje obszar Miasta i Gminy Niemcza o łącznej powierzchni 76 km², zamieszkiwany przez ok. 5800 mieszkańców. Teren ten podzielony jest na dwa rejony służbowe:

- Rejon I (miejski): Miasto Niemcza.
- Rejon II (wiejski): Obejmuje 15 miejscowości: Wilków Wielki, Chwalęcin, Kietlin, Gilów, Gola Dzierżoniowska, Gumin, Jasinek, Ligota Mała, Nowa Wieś Niemczańska, Piotrówek, Podlesie, Przerzeczyn-Zdrój, Ruszkowice, Stasin, Wojsławice.

5. Statystyka przestępczości (2024 vs 2025)

W 2025 roku na terenie działania PP w Niemczy odnotowano łącznie 67 przestępstw (wzrost w stosunku do 57 przestępstw w roku 2024). Wskaźnik wykrywalności sprawców przestępstw w 2025 roku wyniósł 66% (wykryto 44 przestępstwa).

Kategoria przestępstw	Rok 2024	Rok 2025
Nietrzeźwi kierujący	7	4
Cofnięte uprawnienia do kierowania pojazdami	0	1
P. Narkotykowe	3	2
Kradzieże z włamaniem	2	5
Kradzieże	9	11
Przywłaszczenie mienia	1	1
Zabór tablicy rejestracyjnej	6	2
Użycie cudzej tablicy rejestracyjnej	0	5
Znęcanie	3	1
Groźby karalne	4	2
Naruszenie miru domowego	0	1
Złamanie zakazu sądowego	1	3
Zniszczenie mienia	0	3
Oszustwa	9	1
Zabójstwo	0	0
Rozboje	0	0
Zgwałcenie	0	0
Wypadek	1	2
Posługiwanie się dokumentem tożsamości innej osoby	0	1
Naruszenie nietykalności/ bójki pobicia	3	
Niealimentacja	7	14
Doprowadzenie do niekorzystnego rozprowadzenia mienia innej osoby	0	4
Naruszenie nietykalności funkcjonariusza oraz znieważenie	1	0
INNE	0	4
Razem	57	67
Wykryte (2025)	44 (66%)	

6. Efekty działalności prewencyjnej i operacyjnej w 2025 roku:

W 2025 roku funkcjonariusze PP w Niemczy przeprowadzili łącznie 445 służb, podczas których zrealizowali następujące działania:

- Legitymowanie osób: 556,
- Przeprowadzone interwencje: 230,
- Wywiady i ustalenia na rzecz innych podmiotów (w tym UMiG): 552,
- Spotkania ze społecznością lokalną (młodzież, samorząd, seniorzy, instytucje): 137,
- Przyjęte zawiadomienia i przesłuchania (wykroczenia/przestępstwa): 108,
- Sporządzone wystąpienia do innych podmiotów i instytucji: 109,
- Liczba odwiedzin rodzin objętych procedurą (np. Niebieska Karta): 230,
- Udział w posiedzeniach zespołów interdyscyplinarnych i grup diagnostyczno-pomocowych: 90,
- Doręczone wezwania: 34,
- Uzyskane informacje operacyjne (przyczyniające się do ustalenia sprawców): 23,
- Badania na zawartość alkoholu w wydychanym powietrzu: 21,
- Powiadomienia skierowane w sprawach uzależnień od alkoholu i innych środków: 13,
- Zatrzymania sprawców przestępstw na gorącym uczynku: 3,
- Ujawnione osoby poszukiwane: 6,
- Doprowadzenia osób: 4.

7. Statystyka i struktura wykroczeń:

W 2025 roku policjanci ujawnili 130 wykroczeń. Sposób zakończenia postępowań mandatowych:

- Mandaty karne (M): 50,
- Pouczenia (P): 78,
- Wnioski o ukaranie do Sądu (WN): 2.

Główne kategorie ujawnionych wykroczeń:

1. Spożywanie alkoholu w miejscach zabronionych (*art. 43¹ Ustawy o wychowaniu w trzeźwości...*): 59 wykroczeń (21 mandatów, 38 pouczeń).
2. Wykroczenia drogowe: 23 wykroczenia (2 mandaty, 20 pouczeń, 1 wniosek do sądu).
3. Kradzieże: 13 wykroczeń (12 mandatów, 1 wniosek do sądu).
4. Wykroczenia przeciwko obyczajności publicznej (*art. 141 kw*): 10 wykroczeń (4 mandaty, 6 pouczeń).

5. Wykroczenia przeciwko porządkowi i spokojowi publicznemu (*art. 51 kw*): 10 wykroczeń (5 mandatów, 5 pouczeń).
6. Bezpieczeństwo osób i mienia (*art. 77 kw*): 6 wykroczeń (2 mandaty, 4 pouczeń).
7. Wykroczenia przeciwko urządzeniom użytku publicznego (*m.in. art. 145 kw*): 1 wykroczenie (pouczenie).
8. Inne wykroczenia: 8 wykroczeń (4 mandaty, 4 pouczenia).

8. Współpraca instytucjonalna i działania profilaktyczne:

W celu poprawy bezpieczeństwa mieszkańców, Posterunek Policji w Niemczy prowadził stałą współpracę z wieloma podmiotami:

- Ośrodek Pomocy Społecznej (OPS) w Niemczy: Wspólne działania ukierunkowane na pomoc osobom samotnym, kontrolę rodzin dysfunkcyjnych (patologicznych), nadzór nad prawidłową opieką nad dziećmi oraz wsparcie osób potrzebujących.
- Urząd Miasta i Gminy oraz samorząd lokalny: Współpraca przy rozwiązywaniu bieżących problemów mieszkańców oraz monitorowanie i zgłaszanie potrzeb naprawy lokalnej infrastruktury drogowej.
- Gminna Komisja Rozwiązywania Problemów Alkoholowych przy UMiG Niemcza: Systematyczny udział w posiedzeniach pozwala na bieżący monitoring patologii związanych z nadużywaniem alkoholu.
- Inne instytucje: Stała współpraca ze szkołami z terenu gminy, kuratorami sądowymi, Powiatowym Centrum Pomocy Rodzinie (PCPR) oraz Strażą Leśną (wspólne patrole przeciwdziałające kradzieżom drewna i choinek oraz nielegalnemu poruszaniu się po lasach pojazdami terenowymi i quadami).

9. Promocja programów prewencyjnych:

W ramach codziennych obowiązków funkcjonariusze aktywnie promowali programy i narzędzia policyjne takie jak:

- *Wzorowy Senior*,
- Aplikacja *Moja Komenda*,
- *Krajowa Mapa Zagrożeń Bezpieczeństwa (KMZB)*.

10. Realizacja planów priorytetowych dzielnicowych:

W 2025 roku dzielnicowi realizowali zadania wynikające z planów priorytetowych, mających na celu eliminację zjawisk najbardziej uciążliwych społecznie (m.in. spożywanie alkoholu w miejscach publicznych, zakłócanie ładu i porządku). Działaniami objęto następujące lokalizacje:

- Rejon I (miejski): ul. Bolesława Chrobrego 21 – rejon pętli autobusowej.
- Rejon II (wiejski): Przystanek autobusowy wraz z rejonem przyległym w miejscowości Wilków Wielki (przy drodze krajowej nr 8). ul. Zdrojowa 22 w Przerzeczynie-Zdroju – rejon Sklepu Wielobranżowego.

Dodatkowo, dzielnicowi na bieżąco weryfikowali i realizowali zadania wynikające z elektronicznych zgłoszeń nanoszonych przez obywateli na *Krajową Mapę Zagrożeń Bezpieczeństwa*.

2. Ochrona przeciwpożarowa i ratownictwo

1. Ochotnicza Straż Pożarna w Niemczy

Ochotnicza Straż Pożarna w Niemczy mająca swoją siedzibę w Niemczy przy ulicy Ogrodowej 1 posiada dwa pojazdy ratowniczo gaśnicze tj. VOLVO FL 280 oraz FORD TRANSIT a także przyczepkę transportową do przewozu sprzętu przeciw pożarowego w przypadku większych akcji ratowniczo – gaśniczych oraz wyjazdów gospodarczych. Ochotnicza Straż Pożarna w Niemczy jest głównie dotowana z budżetu Miasta i Gminy Niemcza. Pieniądze otrzymane w formie dotacji z Gminy przeznaczane są na utrzymanie gotowości operacyjno-bojowej (ekwiwalent, paliwa, ubezpieczenia strażaków, MDP oraz pojazdów ratowniczo – gaśniczych, badania lekarskie, zakup podręcznego sprzętu gaśniczego i umundurowania strażaków – ratowników itp.). Ochotnicza Straż Pożarna w Niemczy również sięga po dotacje zewnętrzne (KSRG, WFOŚiGW, OW ZOSP RP we Wrocławiu, sponsorzy).

W skład Zarządu Ochotniczej Straży Pożarnej w Niemczy wchodzą następujące osoby:

1. Prezes – Jarguz Roman;
2. Wiceprezes – Naczelnik – Libiszewski Krzysztof;
3. Sekretarz OSP – Lasko Agnieszka;
4. Skarbnik OSP – Brzuszkiewicz Józef;
5. Gospodarz OSP – Rutana Łukasz
6. Członek Zarządu - Brzuszkiewicz Adam;
7. Członek Zarządu - Łyszkowska Dagmara.

Jednostka Ochotniczej Straży Pożarnej w Niemczy w swoich szeregach zrzesza 39 członków w tym 27 członków czynnych (6 kobiety) zdolnych do podejmowania działań ratowniczo-gaśniczych, 9 członków wspierających, 3 członków honorowych oraz 14 osobową Młodzieżową Drużynę Pożarniczą.

Ochotnicza Straż Pożarna w Niemczy w 2025 roku uczestniczyła 45 razy w akcjach ratowniczych, w tym: w gaszeniu pożarów 15 razy, w likwidacji miejscowych zagrożeń 29 razy, alarmy fałszywe 1 razy, poza terenem gminy 3 razy

W 2025 roku Ochotnicza Straż Pożarna w Niemczy pozyskała lub zakupiła następujący sprzęt i umundurowanie:

1. Ubranie koszarowe 6 kom.

2. Buty strażackie 6 kom.
3. Rękawice strażackie 6 kom.
4. Ubranie specjalne 4 kom.
5. Motorole 4 szt.
6. Hełmy strażackie 2 szt.
7. Rękawice techniczne 5 par
8. Wąż tłoczny w25 4 szt.
9. Prądownica wodna 1 szt.
10. Gogle strażackie wentylowane 5 szt.
11. Prądownica do pożarów traw i lasów 1 szt.

Jednostka Ochotniczej Straży Pożarnej w Niemczy jest dostatecznie dotowana z budżetu Miasta i Gminy Niemcza, środki przekazywane przez Urząd Miasta i Gminy w Niemczy w połączeniu ze środkami pozyskiwanymi w formie dotacji zewnętrznych pozwalają na mądre i spokojne gospodarowanie finansami Ochotniczej Straży Pożarnej. Sprzęt który posiadamy i przeszkolenie ratowników również pozwalają na prowadzenie działań w sposób bezpieczny i zorganizowany.

Należy zauważyć, iż pomieszczenia garażowe i socjalne wymagają gruntownego remontu i doprowadzenia do właściwego stanu technicznego. Zarząd OSP w Niemczy liczy na pomoc i współpracę z Urzędem Miasta i Gminy w pozyskaniu środków zewnętrznych niezbędnych do przeprowadzenia remontu.

2. Ochotnicza Straż Pożarna w Przerzeczynie-Zdroju



1. Rys historyczny

12 lutego 1946 r. mieszkańcy wsi Przerzeczyn-Zdrój zorganizowali Ochotniczą Straż Pożarną do obrony przeciwpożarowej wsi Przerzeczyn Zdrój, Podlesie, przysiółek Ruszkowice, wieś Ligota Mała i Komarów (Nowa Wieś Niemczańska). Decyzją nr 45/KSRG z dnia 04.kwietnia 1997 r. jednostka została włączona do Krajowego Systemu Ratowniczo Gaśniczego. Rozkazem nr 10 Dolnośląski Komendant Wojewódzki Państwowej Straży Pożarnej we Wrocławiu z dniem 12 lutego 2008 roku włączył jednostkę do Dolnośląskiej Brygady Obwodowej. OSP jest jednostką operacyjno-techniczną typ JOT III (której zadaniem jest podjęcie działań ratowniczych na terenie gminy w krótkim czasie).

2. Siedziba jednostki

Jednostka OSP mieści się w miejscowości Przerzeczyn–Zdrój przy ulicy Batalionów Chłopskich. Posiada garaż z dwoma stanowiskami na samochód. Jednostka jest dotowana dotacją celową na utrzymanie jednostki przez Gminę Niemcza.

W skład władz OSP wchodzą następujące osoby:

1. Prezes – Marcin Walulik;
2. Wiceprezes – Łukasz Łużny;
3. Naczelnik – Jacek Wanat;
4. Sekretarz – Bartłomiej Oleksiak;
5. Skarbnik – Józef Żygadło;
6. Gospodarz – Janusz Lunt.

3. Opis działalności OSP za 2025r.

Jednostka posiada 37 członków zwyczajnych tj. 31 mężczyzn i 6 kobiet, 6 członków wspierających, 1 członka honorowego oraz 24 osobową Młodzieżową Drużynę Pożarniczą (zwaną dalej MDP) w składzie: 9 chłopców i 15 dziewcząt.

W 2025 roku w OSP odbyły się 22 posiedzenia w tym 10 posiedzeń zarządu i 12 innych posiedzeń, oraz 4 zbiórki szkoleniowe członków OSP i 12 zbiórek MDP. Przeprowadzono również 2 pogadanki z dziećmi i młodzieżą oraz 2 pokazy z udzielania pierwszej pomocy przedmedycznej. Jednostka uczestniczyła również z uroczystościach lokalnych i gminnych.

W 2025r. udało się zrealizować przy wsparciu różnych instytucji następujące zakupy:

4. Kurtki lekkie 8szt,
5. Maszt oświetleniowy MILLWAUKEE,
6. Generator prądu MILLWAUKEE,
7. Sprzęt do pożarów wielopowierzchniowych,
8. Pompa pływająca Posejdon,
9. Motopompa szlamowa 2x,
10. Węże pożarnicze W-52 5szt, W-75, 5szt,
11. Radiostacje przenośne Motorola R7 5szt,
12. Pompa zanurzeniowa,
13. A także inne specjalistyczne materiały niezbędne do prowadzenia działań ratowniczo-gaśniczych.

Podsumowując**,** jednostka funkcjonowała zgodnie z zapisanymi celami działań ochotniczej straży pożarnej czyli:

1. Prowadzeniem działalności mającej na celu zapobieganie pożarom oraz współdziałanie w tym zakresie z instytucjami i stowarzyszeniami;

2. Braniem udziału w akcjach ratowniczych przeprowadzanych w czasie pożarów, zagrożeń ekologicznych związanych z ochroną środowiska oraz innych klęsk i zdarzeń;

3. Informowaniem ludności o istniejących zagrożeniach pożarowych i ekologicznych oraz sposobach ochrony przed nimi;

4. Rozwijaniem wśród członków ochotniczej straży pożarnej kultury fizycznej i sportu oraz prowadzeniem działalności kulturalno-oświatowej i rozrywkowej;

5. Wykonywaniem innych zadań wynikających z przepisów o ochronie przeciwpożarowej.

4. Zasoby OSP w Przerzeczynie-Zdroju

Jednostka posiada:

1 pojazd w ramach użyczenia na rok Volkswagen T6 bus

1 pojazd specjalny ratowniczo-gaśniczy VOLVO FL280;

Sprzęt:

- motopompy (pożarnicze szlamowe, pływające, zanurzeniowe);
- sprzęt ratowniczy: (średni zestaw ratownictwa technicznego, pilarki do drewna, piłę do stali i betonu, detektor prądu przemiennego HOT-STICK);
- agregaty prądotwórcze (1-fazowy, 2-fazowy HONDA);
- sprzęt ochrony dróg oddechowych
- drabiny
- zestawy ratownictwa medycznego: Torba PSP R1 z tlenoterapią wraz z defibrylatorem AED
- kamerę termowizyjną: Bullard model T4MAX;
- dron DJI MINI 4 PRO FLY MORE COMBO
- maszt oświetleniowy MILLWAUKEE,
- generator prądu MILLWAUKEE,
- sprzęt do pożarów wielopowierzchniowych,
- pompa pływająca Posejdon,
- pozostałe: radiostacje, latarki, linki, pasy, odcinki, ubrania specjalne, itp.

W 2025 roku jednostka brała udział w następujących działaniach:

Pożary	Miejscowe zagrożenia	Alarmy fałszywe	Ćwiczenia	Zdarzenia poza rejonem działań	Wyjazd gospodarczy
9	14	0	1	5	11

5. Podsumowanie

Realizacja zadań statutowych pod względem finansowym została wykonana na planowanym poziomie. Niemniej jednak nie wykonano w całości planowanych inwestycji z planu rzeczowego w kwestii zakładanych zakupów. Z uwagi na swe usytuowanie w bezpośrednim sąsiedztwie drogi krajowej nr 8 charakteryzującej się bardzo dużą wypadkowością, jednostka jest uwzględniona w planie operacyjnym Powiatu Dzierżoniowskiego, jako ważny element bezpieczeństwa przeciwpożarowego.

W roku 2026 jednostka OSP, zamierza wnioskować o dofinansowanie z różnych źródeł na zakup zestawu do ratownictwa technicznego, przyczepki pożarniczej oraz innych rzeczy niezbędnych do działań ratowniczo-gaśniczych i założonych zadań.






STRAŻ
STRAŻ
STRAŻ



3. Ochotnicza Straż Pożarna w Gilowie

OSP GILÓW

OSP Gilów liczy 28 członków w tym : 5 druhów młodzieżowych od 8 do 17 lat oraz 5 kobiet, 3 członków honorowych i dwóch członków wspierających. Posiadamy jeden samochód ratowniczo-gaśniczy średni Star 266 przekazany z OSP Przerzeczyn Zdrój w 2019r. Sprzęt posiadany to: sprzęt gaśniczy, 2x pompa do wody brudnej o łącznej wydajności 3000 L/min. + pompa pływająca o wydajności 1200 L/min, sprzęt łączności, ratownictwa medycznego (PSP R-1), oraz narzędzie ratownictwa drogowego (LUKAS), zbiornik przenośny na wodę 2500l, defibrylator AED, kamera termowizyjna, miernik wielogazowy i inne.

Działania w roku 2025:

- pożary: 6
- miejscowe zagrożenia: 9
- alarmy fałszywe: 1 Wyjazd
- wyjazdy gospodarcze: 13

W roku 2025 jednostka nasza pozyskała następujący sprzęt:

- myjka do węży
- ubranie specjalne lekkie kurtki 10szt.
- zwijadło do węży
- radiotelefony motorola 4 szt.

Jednostka dysponowała funduszami:

- 55 000zł UMiG Niemcza
- 2 735zł MSWiA
- 623,12zł Składki członkowskie
- 515,19zł 1,5%
- 10 000zł Fundusz sołecki

RAZEM: 68 873,31zł

Wyżej wymienione środki zostały wydane zgodnie ze statutem i potrzebami OSP.

X. KULTURA W GMINIE NIEMCZA

1. Niemczański Ośrodek Kultury w Niemczy

Niemczański Ośrodek Kultury jest instytucją gminną powołaną Uchwałą Rady Miejskiej Nr XVI/102/2000 z dnia 29.06.2000 r. Jego siedzibą jest obiekt w Niemczy, Rynek 32. Posiada osobowość prawną. Wpisany jest do rejestru instytucji kultury z dniem 30.06.2000 r. pod poz. 2/2000. Działalność prowadzi opierając się na statucie, schemacie organizacyjnym, regulaminie wynagradzania i przyznawania nagród. Gospodarkę finansową prowadzi na zasadach określonych dla instytucji kultury. Zadania kulturalne realizowane były zgodnie z planem finansowym, w oparciu o dotację z budżetu gminy oraz dochodów własnych.

Cele, zadania i formy pracy.

NOK jest samorządową instytucją kultury realizującą zadania w dziedzinie tworzenia, upowszechniania i ochrony dóbr kultury. Podstawowym celem działalności NOK jest edukacja kulturalna i wychowanie przez sztukę. NOK prowadzi wielokierunkową działalność kulturalną na podstawie społecznie akceptowanego programu. Pełni też funkcję pośrednika pomiędzy samorządem a podmiotami działalności kulturalnej.

Do podstawowych zadań NOK należy:

- rozpoznawanie, rozbudzanie oraz zaspokajanie zainteresowań potrzeb kulturalnych mieszkańców gminy,
- tworzenie warunków do rozwoju amatorskiego ruch artystycznego i zainteresowań wiedzą i sztuką
- rozwoju folkloru oraz rękodzieła ludowego i artystycznego,
- gromadzenie, dokumentowanie, tworzenie, ochrona i udostępnianie dóbr kultury,
- tworzenie warunków dla prowadzenia zajęć z dziećmi i młodzieżą w zakresie rozwoju zainteresowań twórczych.

Zadania te NOK realizuje przede wszystkim przez organizowanie i współorganizowanie zespołowego uczestnictwa w kulturze, różnorodnych form edukacji kulturalnej, form indywidualnej aktywności kulturalnej, imprez kulturalnych. Organizowane są koncerty, spektakle, konkursy, wystawy, imprezy rozrywkowe z okazji m.in.:

- Walentynek,

- Dnia Kobiet,

- Koncerty i przedstawienia z okazji Dnia Dziecka,

- Dni Miasta,

- Konkury recytatorskie,

- Święta Narodowe (Święto Narodowe Trzeciego Maja, Święto Wojska Polskiego, Narodowe Święto Niepodległości),

- Jarmarki świąteczne i pikniki rodzinne.

Wszystkie inicjatywy podjęte i zrealizowane przez NOK obrazują jego bogatą działalność i dużą aktywność odbiorców. Wszystko co dzieje się w NOK można obserwować w mediach społecznościowych oraz stronie internetowej Urzędu Miasta i Gminy w Niemczy, gdzie na bieżąco zamieszczamy aktualne informacje dotyczące naszych działań i wydarzeń.

Działalność ośrodka zmierza głównie w kierunku edukacji artystycznej i korzystania z różnych form życia kulturalnego, rozrywki i rekreacji. Nasza oferta obejmuje wiele imprez, nie tylko o zasięgu lokalnym, ale również powiatowym i regionalnym. Jak co roku, zaplanowano różnego rodzaju wydarzenia plenerowe, uroczystości patriotyczne, okolicznościowe, wyjazdy, zawody rekreacyjne oraz inicjatywy kulturalne, sprzyjające integracji i rozwojowi naszej gminy.

W trakcie okresu sprawozdawczego w NOK-u działał zespół folklorystyczny GRODZIANIE, a także sekcja plastyczna dla dzieci oraz odbywały się zajęcia – ZUMBA i PILATES.

W ciągu roku kalendarzowego 2025, udało się zrealizować szereg mniejszych lub większych wydarzeń, inicjatyw i przedsięwzięć. Do najważniejszych należały m.in.:

1. Zajęcia dla dzieci i młodzieży podczas Ferii Zimowych w lutym 2025;



2. Noworoczne Jasełka i Kolędowanie we współpracy z Radą Parafialną działającą przy kościele parafialnym w Niemczy:



3. Inauguracja Millennium Królestwa Polskiego 1025 – 2025 w Niemczy



4. Badania mammograficzne w mammobusie przy Ośrodku Kultury - koordynacja i promocja wydarzenia na terenie gminy

5. Koncert Walentynkowy;



6. Eliminacje Gminne XXVIII Dolnośląskiego Konkursu Recytatorskiego „PEGAZIK”;



7. XII Bieg Pamięci Żołnierzy Wyklętych "Tropem Wilczym" - współpraca z Hufcem ZHP Łagiewniki;



8. Koncert z okazji Dnia Kobiet;



9. Spotkanie w sprawie budowy nowej drogi ekspresowej S8 na terenie Gminy Niemcza;

10. Pierwszy dzień wiosny happening w niemczańskim Rynku i zawody sportowe w Parku Zamkowym - współpraca z Klubem Senior+ z Niemczy oraz Szkołą Podstawową w Niemczy i Przedszkolem;



11. Jarmark Wielkanocny;



12. Piłkarski Dzień Dziecka i otwarcie Stadionu Miejskiego w Niemczy,



13. Wystawa miniatur atrakcji turystycznych gmin Stowarzyszenia Turystycznego Gmin Gór Sowich;



14. Piknik Integracyjny w DPS w Niemczy;



15. Powitanie Lata w Niemczy - Piknik w Parku Zamkowym;
16. Pożegnanie absolwentów przedszkola - współpraca z Przedszkolem Publicznym w Niemczy;
17. Zakończenie klas ósmych w Szkole Podstawowej w Niemczy - nagłośnienie;
18. Zakończenie roku szkolnego w Szkole Podstawowej w Niemczy - nagłośnienie;
19. Wizyta gości z Monteux;



20. Zajęcia wakacyjne dla dzieci i młodzieży z terenu gminy Niemcza;
21. Święto Wojska Polskiego;
22.

23. Dożynki Powiatowo-Gminne 2025;



24. Dni Niemczy 2025;



25. II Rodzinny Dzień Pieczonego Ziemniaka połączony ze zbiórką dla powodzian;

26. Obchody jubileuszu 80-lecia Szkoła Podstawowa im. Bolesława Chrobrego w Niemczy



27. Spotkania dotyczące powołania Niemczańskiej Rady Seniorów



28. Uroczystości Narodowego Święta Niepodległości 11 Listopada;



29. Koncert Patriotyczny "Niemcza Patriotycznie" w Kościele Parafialnym w Niemczy;
30. Mikołajki na Rynku i rozświetlenie choinki;



31. Jarmark Bożonarodzeniowy;



32. Wigilia Wszystkich Mieszkańców Gminy Niemcza.



Ponadto Niemczański Ośrodek Kultury aktywnie włączał się w realizację przedsięwzięć i inicjatyw realizowanych przez organizacje pozarządowe, instytucje, jednostki podległe Urzędowi Miasta i Gminy w Niemczy, a także osoby prywatne. Były to między innymi wydarzenia organizowane przez KS Niemczanka Niemcza, Arboretum Wojsławice, piknik integracyjny zorganizowany przez Klub Senior + w Niemczy, Piknik Parafialny w Gilowie.

Przy organizacji imprez i wydarzeń współpracowano m.in. z instytucjami i organizacjami pozarządowymi, takimi jak między innymi:

- Starostwo Powiatowe w Dzierżoniowie,
- Urząd Miasta i Gminy w Niemczy,
- Dzierżoniowski Ośrodek Kultury,
- Ząbkowicki Ośrodek Kultury,
- Gminny Ośrodek Kultury, Bibliotek i Sportu w Łagiewnikach,
- Szkoła Podstawowa im. Bolesława Chrobrego w Niemczy,
- Przedszkole Publiczne „Zaczarowany Gród" w Niemczy,
- Niepubliczne Szkoły Podstawowe w Gilowie i Przerzeczynie-Zdroju,
- Miejska i Gminna Biblioteka Publiczna w Niemczy,
- Ośrodek Pomocy Społecznej w Niemczy,
- Przedsiębiorstwo Komunalne w Niemczy,
- Klub Senior + w Niemczy,
- Dom Pomocy Społecznej w Bielawie z filią w Niemczy,
- Arboretum Wojsławice,
- ZHP w Łagiewnikach,
- KS Niemczanka Niemcza,
- Koło Gospodyń Wiejskich z Gilowa i Goli Dzierżoniowskiej,
- Koło Gospodyń Wiejskich z Podlesia i Ruszkowic,
- Koło Gospodyń Wiejskich z Nowej Wsi Niemczańskiej,
- Koło Gospodyń Wiejskich z Wilkowa Wielkiego
- Koło Gospodyń Wiejskich z Kietlina,
- Ochotnicza Straż Pożarna z Niemczy,
- Ochotnicza Straż Pożarna z Gilowa,
- Ochotnicza Straż Pożarna z Przerzeczyna-Zdroju,
- Młodzieżowa Drużyna Pożarnicza OSP Niemcza,
- Stowarzyszenie Legendarna Wieś Gilów,
- Stowarzyszenie Miłośników Niemczy i Ziemi Niemczańskiej,
- Stowarzyszenie Niemcza Zielona,
- Stowarzyszenie na Rzecz Dzieci i Młodzieży – Najlepsi,
- Stowarzyszenie Turystyczne Gmin Gór Sowich.

2. Działalność Miejskiej i Gminnej Biblioteki Publicznej w Niemczy w 2025 roku

Działalność Miejskiej i Gminnej Biblioteki Publicznej w Niemczy w 2025 roku.

Miejska i Gminna Biblioteka Publiczna w Niemczy jest samorządową instytucją kultury, wpisaną

Do Rejestru Kultury pod poz.3/2000 z dnia 11 grudnia 2000 roku prowadzonego przez Organizatora.

I. Do podstawowych zadań MiGBP w Niemczy należy:

1. Realizacja zadań wynikających z ustawy o bibliotekach, ze Statutu Miejskiej i Gminnej Biblioteki Publicznej w Niemczy.

2. Analiza rynku wydawniczego oraz ofert wydawniczych.

3. Gromadzenie i opracowanie księgozbioru MiGBP w Niemczy i filii w systemie ALEPH

4. Doskonalenie warsztatu pracy i usług bibliotecznych.

5. Upowszechnianie czytelnictwa we wszystkich kategoriach czytelniczych.

6. Nadzór merytoryczny filii biblioteki.

II. **Ewidencja materiałów bibliotecznych.**

III. Udostępnianie zbiorów.

IV. Działalność informacyjno-bibliograficzna.

V. Komputeryzacja Biblioteki

VI. Planowanie i sprawozdawczość.

Ponadto biblioteka prowadzi działalność edukacyjną i kulturalną głównie dla społeczności lokalnej. Swoje zadania realizujemy w siedzibie głównej w Niemczy, Rynek 27/28, w której znajdują się: wypożyczalnia dla dorosłych, czytelnia oraz oddział dla dzieci ze stanowiskami komputerowymi dla czytelników.

Poza siedzibą główną na terenie Gminy Niemcza funkcjonują 3 filie biblioteczne w: Gilowie, Przerzeczynie Zdroju i Wilkowie Wielkim.

Krótka statystyka za rok 2025 r.

Stan księgozbioru MiGBP w Niemczy wraz z Filiami na koniec roku 2025 r. wyniósł **38226 woluminów.**

Ogółem w Gminie Niemcza jest **862 czytelników**. Odwiedziło nas łącznie we wszystkich placówkach **10027 osób,** a w czytelni prezencyjnie udostępniono **3873 woluminy.**

Na dzień 31.12.2025 r. wprowadzono do systemu ALEPH – 24702 woluminów książek.

KSIĘGOZBIÓR BIBLIOTEKI

Stan księgozbioru MiGBP w Niemczy wraz z Filiami na dzień 31.12.205 r. wynosi **38226 woluminów.**

LP	*Nazwa biblioteki*	*Przybyło książek*	*Stan księgozbioru*
1	MiGBP w Niemczy	603	20207
2	MiGBP w Niemczy Filia	183	8003

LP	*Nazwa biblioteki*	*Przybyło książek*	*Stan księgozbioru*
	w Gilowie		
3	MiGBP w Niemczy Filia w Przerzeczynie - Zdroju	157	5609
4	MiGBP w Niemczy Filia w Wilkowie Wielkim	163	4407

STRUKTURA ZAKUPU KSIĘGOZBIORU

Wyszczególnienie kosztów z otrzymanych dotacji za zakup księgozbioru:

L.p.	**DOTACJE (wpływy)**	**KWOTA DOTACJI NA ZAKUP KSIĘGOZBIORU**	**ILOŚĆ ZAKUPIONYCH KSIĄŻEK**
1	Podmiotowa z Gminy Niemcza	**23 046,16**	**718**
2	**Ministerstwo Kultury i Dziedzictwa Narodowego Priorytetu 1 Programu .BN „Zakup nowości wydawniczych do bibliotek”**	**12 064,00**	**369**
3	Dary książkowe od czytelników	314,90	19
	RAZEM:	**35 425,06**	**1106**

Łącznie na zakup księgozbioru w 2025 roku MiGBP w Niemczy wydatkowała 35 425,06 zł, z czego zakupiono 1106 woluminów książek.

Wśród zakupionych książek znalazły się poszukiwane przez naszych czytelników bestsellery czytelnicze, kontynuacje serii wydawniczych, książki popularnonaukowe, poradniki, książki dla dzieci oraz literatura polska i obca.

WYPOŻYCZENIA MIĘDZYBIBLIOTECZNE 2025

W roku ubiegłym MiGBP w Niemczy w ramach wypożyczeń międzybibliotecznych dla czytelników z terenu Miasta i Gminy Niemcza – sprowadzono **10 woluminów książek z bibliotek naukowych i uniwersyteckich z całego kraju.**

DZIAŁALNOŚĆ MiGBP W NIEMCZY W 2025r.

W roku sprawozdawczym MiGBP w Niemczy wraz filiami oprócz działalności statutowej prowadziła działalność kulturalną.

1. **WYSTAWY**

W 2025 roku biblioteka zorganizowała wystawy tematyczne i okolicznościowe, prezentowane w witrynach okiennych biblioteki:

- Jubileusz koronacji Bolesława Chrobrego
- Narodowy Dzień Pamięci Żołnierzy Wyklętych
- Rok 2025 Rokiem Władysława S. Reymonta
- 20 Rocznica śmierci Św. Jana Pawła II
- Wielkanoc na starych pocztówkach
- Biblioteka jaka jest każdy widzi
- Cykliczna wystawa „Niemcza na starej pocztówce”
- Wystawa prac plastycznych uczestników wakacji i ferii w bibliotece
- XXV Dzień Papieski
- Bolesław Chrobry Patronem naszej Szkoły Podstawowej w Niemczy
- 1 listopada
- 11 listopada
- Święty Mikołaj
- Boże Narodzenie na starych pocztówkach
- Wystawy nowości wydawniczych

W witrynach okiennych naszej biblioteki zamieszczane są informacje, plakaty o każdej imprezie kulturalnej organizowanej na terenie Gminy Niemcza.

2. **TYDZIEŃ BIBLIOTEK**



W maju intensywnie uczestniczyła w Ogólnopolskim Tygodniu Bibliotek i obchodziła Dzień Bibliotekarza. W ramach tego wydarzenia zostały zorganizowane zajęcia z edukacji czytelniczej i medialnej oraz kiermasz książek.

Imprezą towarzyszącą była wystawa pt. „Biblioteka jaka jest każdy widzi" oraz „Moja biblioteka"

Prace plastyczne dzieci z Przedszkola Publicznego w Niemczy

3. **FERIE I WAKACJE W BIBLIOTECE**



W miesiącach wakacyjnych odbywały się zajęcia dla dzieci i młodzieży we wszystkich bibliotekach na terenie Gminy Niemcza.

4. **NARODOWE CZYTANIE**



Wspólnie z biblioteką szkolną z SP w Niemczy oraz Klubem Senior+ włączyliśmy się do ogólnopolskiej akcji Narodowego czytania.

W roku ubiegłym czytaliśmy poezję Jana Kochanowskiego. Dodatkowym wydarzeniem był wykład Pani Renaty Kukuły „Jak wyglądała Niemcza w czasach Jana Kochanowskiego.

Do akcji włączyły się również filie biblioteki.

5. **CAŁA POLSKA CZYTA DZIECIOM – Tydzień głośnego czytania**

Od kilku lat regularnie odwiedzają nas dzieci z Przedszkola Publicznego w Niemczy. Organizowane były spotkania czytelnicze połączone z głośnym czytaniem książek. Czytano dzieciom w bibliotece i w przedszkolu.

6. **Projekt „MAŁA KSIĄŻKA-WIELKI CZŁOWIEK".**

Projekt skierowany jest do rodziców dzieci w wieku od 3 do 6 lat, mający na celu uświadomienie rodzicom, jak ważna w wychowaniu dziecka jest książka i wspólnie poświęcony czas dziecku.

W roku ubiegłym wydano 11 wyprawek czytelniczych i 7 dyplomów.

Od 2022 roku Bibliotek posiada również wyprawki dla dzieci z Ukrainy.

7. **KSIĄŻKA DLA SENIORA.**

W swoich zbiorach bibliotecznych posiada książki z dużą czcionką, więc współpracuje z Domem Pomocy Społecznej w Niemczy- wypożycza książki dla pensjonariuszy.

8. **WARSZTATY WIELKANOCNE I BOŻONARODZENIOWE.**



Biblioteka zorganizowała warsztaty florystyczne i rękodzielnicze.

Biblioteka uczestniczyła w Jarmarku Wielkanocnym i Bożonarodzeniowym.

9. **KSIĄŻKA W DRODZE.**



W ramach projektu „Mała Książka Wielki Człowiek” w MiGBP w Niemczy zostały zorganizowane

Warsztaty czytelnicze dla klasy III ze Szkoły Podstawowej w Niemczy z Panem Szymonem Pilchem. Spotkanie zostało sfinansowane przez Instytut Książki w Krakowie.

10. **SPOTKANIE AUTORSKIE.**

Spotkanie z Magdaleną Zarębską dla dzieci z klasy V ze Szkoły Podstawowej w Niemczy w ramach projektu „Dolnośląscy Artyści Dzieciom”

11. **WYCIECZKI EDUKACYJNE W BIBLIOTECE**

Cykl zajęć z edukacji czytelniczej i medialnej dla dzieci z Przedszkola Publicznego w Niemczy: głośne czytanie książek, zapoznanie z pracą bibliotekarza, przedstawienie oferty nowości wydawniczych.

12. **WARSZTATY PLASTYCZNE**

Dekoracje bożonarodzeniowe – zajęcia dla dzieci z Przedszkola Publicznego w Niemczy

13. **DNI NIEMCZY**

Warsztaty plastyczne - malowanie odlewów gipsowych, zajęcia dla dzieci.

DZIAŁALNOŚĆ FILII MiGBP w NIEMCZY W 2025 R.

MiGBP w Niemczy Filia w Wilkowie Wielkim

- Udział w Jarmarku Parafialnym w Wilkowie Wielkim z okazji Wielkanocy i Bożego Narodzenia

- Dyskusyjny Klub Książki – spotkanie autorskie z P. Michałem Kukułą



- Międzypokoleniowe warsztaty rękodzielnicze
- wystawa zdjęć „Moja Mała Ojczyzna”
- Dzień Dziecka w bibliotece – piknik dla dzieci we współpracy z Kołem Gospodyń Wiejskich
- Warsztaty bożonarodzeniowe oraz włączenie się w dekorowanie Kościoła Parafialnego w Wilkowie Wielkim



- Warsztaty z szydełkowania i robienia na drutach
- Narodowe Czytanie z klubowiczami DKK i Mieszkańcami Wilkowa Wielkiego
- Ferie i wakacje w bibliotece

Biblioteka współpracowała w roku sprawozdawczym ze Świetlicą Środowiskową, Parafią Rzymsko-Katolicką w Wilkowie Wielkim i Kołem Gospodyń Wiejskich „Wilkowianki” oraz

z Radą Sołecką z Wilkowa Wielkiego. Przy Filii MiGBP w Wilkowie Wielkim działa Dyskusyjny Klub Książki „PEŁNIA”.

MiGBP w Niemczy Filia w Przerzeczynie Zdroju

- Warsztaty teatralne dla dzieci z Niepublicznej Szkoły Podstawowej z Przerzeczyna -Zdroju
- Z kawą o książkach – spotkania czytelnicze
- Teatrzyk kamisibai dla klas
- Warsztaty kreatywne : plastyczne i florystyczne,
- Międzynarodowy Dzień Kropki,



- Pogaduchy o historii przy starych zdjęciach z Przerzeczyna Zdroju
- Pomoc dzieciom w odrabianiu lekcji
- Narodowe Czytanie poezji Jana Kochanowskiego
- Noc Bibliotek pod hasłem „DO DZIEŁA”



- Warsztaty świąteczne – międzypokoleniowe
- Przedstawienie teatralne dla uczniów i mieszkańców Przerzeczyna - Zdroju „JASEŁAKA”

Biblioteka współpracowała z Niepubliczną Szkołą Podstawową w Przerzeczynie Zdroju, Świetlicą Środowiskową i Parafią pw. NMP Królowej Polski

MiGBP w Niemczy Filia w Gilowie

- Zajęcia z edukacji czytelniczej i medialnej: lekcje dla dzieci z Przedszkola i NSP w Gilowie



- Feerie i wakacje w bibliotece
- Zajęcia plastyczne
- Tydzień bibliotek : głośne czytanie książek
- „Dzień Papieski”
- Narodowe Czytanie poezji Jana Kochanowskiego
- Dożynki parafialne
- Dzień Pluszowego Misia



- Spotkanie autorskie z Agnieszką Karecką



Biblioteka współpracuje z NSP w Gilowie , Parafią pw. Św. Jadwigi w Gilowie.

WSPÓŁPRACA Z INSTYTUCJAMI

W roku sprawozdawczym MiGBP w Niemczy współpracowała z :

1. Przedszkolem Publicznym w Niemczy.
2. Szkołą Podstawową w Niemczy oraz Niepubliczną Szkołą Podstawową w Gilowie i Przerzeczynie Zdroju.
3. Dolnośląską Biblioteką Publiczną we Wrocławiu.
4. Miejsko-Powiatową Biblioteką Publiczną w Dzierżoniowie.
5. Domem Opieki Społecznej w Niemczy.
6. Parafią p.w. Niepokalanego Poczęcia NMP w Niemczy.
7. Parafią p.w. Św. Jadwigi Śląskiej w Gilowie.
8. Parafią p.w. Jana Chrzciciela w Wilkowie Wielkim.
9. Parafią pw. NMP Królowej Polski w Przerzeczynie Zdroju.
10. Świetlicą Środowiskową w Przerzeczynie Zdroju i Wilkowie Wielkim.
11. Stowarzyszeniem Niemcza Partnerstwo Miast.
12. Klubem Senior + w Niemczy.
13. Niemczańskim Ośrodkiem Kultury.

Od stycznia 2025 roku w bibliotece ma swoją siedzibę Nieodpłatny Punkt Pomocy Prawnej.

XI. SPORT W GMINIE NIEMCZA

Gmina Niemcza dotowała lokalne kluby sportowe oraz jedno stowarzyszenie. Dotacje przekazano na podstawie otwartego konkursu ofert na wsparcie realizacji zadań publicznych na 2025 rok. Do konkursu przystąpiły następujące podmioty, z którymi podpisano umowy na realizację zadań w łącznej kwocie 68 000,00 zł. tj.:

DOTACJE OTRZYMAŁY:

- Klub Sportowy NIEMCZANKA w Niemczy – 34 000,00 zł
- Ludowy Klub Sportowy w Gilowie – 32 000,00 zł
- Stowarzyszenie E-Żaczek – 2000,00 zł

1. Klub Sportowy NIEMCZANKA w Niemczy

Rok 2025 r. przyniósł Klubowi Sportowemu NIEMCZANKA Niemcza rekordową liczbę udokumentowanych inicjatyw sportowo-rekreacyjnych.

Reaktywowano drużynę seniorów (Klasa B): Po okresie nieobecności, w sierpniu 2025 r. klub oficjalnie przywrócił drużynę seniorów do rozgrywek ligowych, rozgrywając mecze domowe i wyjazdowe (m.in. z Czarnymi Sieniawka, Boxmetem Piskorzów, Spartą Oleszna czy Przedborowianką).

Imprezy sportowo-rekreacyjne organizowane i współorganizowane przez Klub Sportowy NIEMCZANKA w Niemczy w 2025 roku:

- (1) 11 stycznia 2025 – sparing na hali w Ciepłowodach z Orlikiem Ząbkowice Śląskie rocznika 2016
- (2) 11 stycznia 2025 – sparing na hali w Ciepłowodach z Orlikiem Ząbkowice Śląskie rocznika 2014
- (3) 20 stycznia 2025 – turniej Orlik Cup w Ząbkowicach Śląskich dla rocznika 2014
- (4) 25 stycznia 2025 – turniej Xylem Cup 2025 dla rocznika 2014 organizowany na hali w Ciepłowodach
- (5) 26 stycznia 2025 – turniej Noworoczny na hali Dzierżoniowskiego OSIRu dla rocznika 2018
- (6) 3-7 luty 2025 – Ferie Zimowe organizowane wspólnie ze szkołą Podstawową w Niemczy i Niemczańskim Ośrodkiem Kultury
- (7) 9 luty 2025 – sparing młodzików z dziewczętami UKS Lechia Dzierżoniów na hali w Ciepłowodach
- (8) 18 luty 2025 – eskorta Dziecięca naszych zawodniczek i zawodników podczas meczu

PKO BP Ekstraklasy pomiędzy Zagłębiem Lubin i Lechią Gdańsk

- (9) 23 luty 2025 – turniej Xylem Cup 2025 dla rocznika 2018 organizowany na hali w Ciepłowodach
- (10) 28 luty 2025 – mecz towarzyski młodzików z Elevenem Dzierżoniów na hali pneumatycznej
- (11) 7 marca 2025 – sparing młodzików z dziewczętami UKS Lechia Dzierżoniów na Orliku w Niemczy
- (12) 8 marca 2025 – drużyna rocznika 2018 wzięła udział w turnieju w Jaworze organizowanym przez Jaworzankę 1946
- (13) 22 marca 2025 – Liga Żaka w Łagiewnikach
- (14) 23 marca 2025 – turniej w Otmuchowie w kategorii Skrzat
- (15) 30 marca 2025 – mecz ligowy młodzika w Ząbkowicach Śląskich z Polonią
- (16) 5 kwietnia 2025 – mecz ligowy młodzika w Gilowie z Henrykowianką Henryków
- (17) 6 kwietnia 2025 – liga Żaka w Dzierżoniowie na Hali Pneumatycznej im. Oskara Plinty
- (18) Zajęcia z przedszkolakami na Orliku
- (18) 9 kwietnia 2025 – mecz ligowy w Gilowie ze Ślężą Ciepłowody
- (19)12 kwietnia 2025 – Liga Żaka w Słupicach
- (20) 13 kwietnia 2025 – stoisko na Jarmarku Wielkanocnym
- (21) 26 kwietnia 2025 – mecz ligowy młodzika w Gilowie ze Spartą Ziębice
- (22) 27 kwietnia 2025 – Liga Żaka w Kietlinie
- (23) 2 maja 2025 – Majówka na sportowo z KS Niemczanka Niemcza



- (24) 3 maja 2025 – delegacja KS Niemczanka Niemcza uczestniczyli w uroczystościach dot. kolejnej rocznicy uchwalenia konstytucji 3 maja



- (25) 9 maja 2025 – mecz ligowy młodzików w Ciepłowodach
- (26) 24 maja 2025 – turniej Żaka organizowany przez klub SPARTAN Wrocław
- (27) 24 maja 2025 – mecz ligowy młodzików w Henrykowie
- (28) 25 maja 2025 -turniej w Dzierżoniowie dla rocznika 2016
- (29) 1 czerwca 2025 – Dzień dziecka na Stadionie Miejskim w Niemczy – wspólnie z Niemczańskim Ośrodkiem Kultury zorganizowano turniej piłkarski połączony z festynem z okazji święta naszych milusińskich, fantastyczna impreza, która przyciągnęła około 2400 zawodniczek i zawodników, drugie tyle rodziców i około 80 dzieci nietrenujących z Gminy Niemcza.
- (30) 5 czerwca 2025 – mecz na Stadionie Miejskim w Niemczy w lidze młodzika z Polonią Ząbkowice Śląskie
- (31) 9 czerwca 2025 – mecz ligowy młodzika ze Spartą Ziębice
- (32) 18 czerwca 2025 – trenerzy klubu uczestniczyli w konferencji szkoleniowej organizowaną przez Akademię Piłkarską Górnika Zabrze.
- (33) 21 czerwca 2025 – zakończenie sezonu 2024-25 na Orliku w Niemczy
- (34) 21 czerwca 2025 – udział w turnieju Kids Cup 2025 w Bielawie
- (35) 27 czerwca 2025 – udział w turnieju w Gilowie
- (36) 28 lipca – 1 sierpnia 2025 – obóz stacjonarny z Niemczanką Niemcza
- (37) 4 sierpnia 2025 – turniej w Piławie Dolnej dla rocznika 2018

- (38) 17 sierpnia 2025 – pierwszy mecz seniorów po reaktywacji w Henrykowie (klasa B)
- (39) 23 sierpnia 2025 – turniej Funino Cup 2025 w Pieszycach dla roczników 2016 i 2018
- (40) 24 sierpnia 2025 – pierwszy mecz po reaktywacji na Stadionie Miejskim w Niemczy z Czarni Sieniawka (klasa B)
- (41) 29 sierpnia 2025 – utworzenie nowej grupy treningowej rocznik 2019-2020
- (42) 30 sierpnia 2025 – mecz V ligi młodzika w Słupicach z Deltą
- (43) 31 sierpnia 2025 – wyjazdowy mecz seniorów klasy B w Piławie Dolnej
- (44) 3 września 2025 – mecz V ligi młodzika na Stadionie Miejskim w Niemczy z Pogonią Pieszyce



- (45) 6 września 2025 – turniej w Ząbkowicach Śląskich w roczniku 2017 i 2015
- (46) 7 września 2025 – mecz na Stadionie Miejskim w Niemczy z Przedborowianką (klasa B)



- (47) 13 września 2025 – mini turniej Żaka w Dzierżoniowie
- (48) 14 września 2025 – wyjazdowy mecz seniorów klasa B w Tuszynie z Victorią

- (49) 21 września 2025 - mecz na Stadionie Miejskim w Niemczy z Boxmetem Piskorzów (klasa B)
- (50) 27 września 2025 – Liga Żaka na Stadionie Miejskim w Niemczy oraz mecz ligowy młodzika z Piławianką Piława Górna
- (51) 28 września 2025 - wyjazdowy mecz seniorów klasa B w Owieśnie
- (52) 3-5 października 2025 – wyjazd na turniej trzy dniowy do Zakopanego na API CUP 2025
- (53) 4 października 2025 – mecz ligowy młodzika na stadionie Miejskim w Niemczy z Delta Słupice
- (54) 5 października 2025 - mecz na Stadionie Miejskim w Niemczy z Płomieniem Sokolniki (klasa B)
- (55) 11 października 2025 - liga Żaka rocznik 2018 w Bielawie
- (56) 11 października 2025 – mecz ligowy młodzików w Pieszycach
- (57) 11 października 2025 – Dzień Pieczonego Ziemniaka współorganizacja i stoisko.
- (58) 12 października 2025 - wyjazdowy mecz seniorów klasa B w Rudnicy
- (59) 18 października 2025 – mini turniej w Dzierżoniowie dla rocznika 2018
- (60) 19 października 2025 - wyjazdowy mecz seniorów klasa B w Uciechowie
- (61) 25 października 2025 – Liga Żaka w Dzierżoniowie
- (62) 26 października 2025 - mecz na Stadionie Miejskim w Niemczy ze Spartą Oleszna (klasa B)
- (63) 9 listopada 2025 – Liga Żaka w Piławie Górnej

- (64) 15 listopada 2025 – debiutancki turniej naszej nowo utworzonej grupy skrzatów w Ząbkowicach Śląskich ORLIK CUP 2025



- (65) 16 listopada 2025 – odwiedziny Prezesa Dolnośląskiego Związku Piłki Nożnej Łukasza Czajkowskiego podczas ostatniego meczu rundy jesiennej Klasy B z rezerwami Cukrownika Pszenno



- (66) 22 listopada 2025 – Multiliga w Dzierżoniowie – rocznik 2018

- (67) 6 grudnia 2025 – turniej w Ciepłowodach dla rocznika 2015

- (68) 13 grudnia 2025 – Mikołajki z Niemczanką – pizza w restauracji Gaspar i drobne podarunki



- (69) 14 grudnia 2025 – turniej Żaków w Ząbkowicach Śląskich organizowanych przez Szkółkę Piłkarską Orlik



- (70) 21 grudnia 2025 – Jarmark Bożonarodzeniowy, stoisko z gadżetami klubowymi



- (71) 21 grudnia 2025 – turniej charytatywny dla Igora Ferstera, kontuzjowanego zawodnika BEBSON Bielawa, kolegi naszego zawodnika.



2. Aktywność i inicjatywy Ludowego Klubu Sportowego w Gilowie

- LKS w Gilowie w 2025 r. wykazał się bardzo wysoką regularnością działań o charakterze szkoleniowym oraz rozgrywkowym, pełniąc jednocześnie funkcję ważnego ośrodka integracji społecznej:

- Działalność treningowa: Sekcja piłkarska zrealizowała na boisku w Gilowie 73 jednostki treningowe, w których uczestniczyło średnio od 16 do 18 zawodników po dwa razy w tygodniu. Ponadto w dni wolne obiekt był ogólnodostępny dla dzieci z miejscowej szkoły oraz mieszkańców spędzających wolny czas z rodzinami.

- Rozgrywki ligowe i pucharowe: Drużyna seniorów rozegrała łącznie 37 meczów, w tym:

- 30 meczów o mistrzostwo Klasy „A” (15 spotkań w roli gospodarza, 15 na wyjeździe),

- 5 spotkań sparingowych (towarzyskich),

- 2 spotkania w ramach rozgrywek Pucharu Polski

- Wydarzenia flagowe: W dniu 27 czerwca 2025 r. klub zorganizował wielkie święto piłkarskie — VIII Wojewódzki Turniej Piłki Nożnej dla dzieci w wieku od 8 do 14 lat. Wydarzenie to miało charakter ponadgminny: wzięło w nim udział 20 drużyn podzielonych na odpowiednie kategorie wiekowe, zrzeszających około 200 młodych zawodników i zawodniczek z terenu powiatu dzierżoniowskiego oraz innych zakątków województwa dolnośląskiego (m.in. drużyny z Dzierżoniowa, Bielawy, Pieszyc, Piławy Górnej, Łagiewnik, Strzelina, Ząbkowic oraz Nowej Rudy).

XII. ŚRODOWISKO I EKOLOGIA

1. Ochrona środowiska i przyrody

W 2025 r. wydano 1 decyzję o środowiskowych uwarunkowaniach dla realizacji przedsięwzięcia polegającego na *zwiększeniu wielkości wydobycia oraz powierzchniowym powiększeniu eksploatacji w kopalni sjenitu „Kośmin" (wraz z przeróbką kopaliny), miejscowość Gumin, gmina Niemcza, powiat dzierżoniowski, województwo dolnośląskie* na wniosek Inwestora - wniosku Przedsiębiorstwa Górniczo-Produkcyjnego „BAZALT" S.A. Ponadto wydano 3 decyzje dotyczące tzw. cesji decyzji o środowiskowych uwarunkowaniach w związku ze zmianą Inwestora realizującego dane przedsięwzięcie.

W roku kalendarzowym 2025 procedowano 110 spraw dotyczących wydania zezwolenia na wycięcie lub przycięcie drzew, zarówno osób fizycznych, przedsiębiorstw jak i wniosków składanych przez Gminę Niemcza w tym zakresie. W ramach posiadanej umowy na realizację wycinki oraz pielęgnacji zieleni na terenie Gminy Niemcza w ubiegłym roku wykonano cięcia pielęgnacyjne 9 sztuk drzew, w tym usunięcie posuszu oraz skrócenie korony, usunięto 3 sztuki drzew zagrażających życiu i zdrowiu mieszkańców, wykonano przycięcie skrajni drogowej w miejscowości Nowa Wieś Niemczańska oraz wykonano podcinkę pielęgnacyjną drzew na placu zabaw w Nowej Wsi Niemczańskiej oraz na placu apelowym przy Szkole Podstawowej w Niemczy. Łączna kwota wydatkowana na ten cel wyniosła 24.440,00 zł. Ponadto pielęgnację zieleni w tym zakresie zaplanowano również w wydatkach funduszu sołeckiego:

- podcinkę drzew w skrajni drogowej oraz wycinka odrostów na odcinku ok. 70 m w ramach funduszu sołectwa Nowa Wieś Niemczańska – na kwotę 5.200,00 zł;
- wycinka drzew (2 sztuki), przycinka skrajni drogowej oraz pielęgnacja istniejącej zieleni w ramach funduszu sołectwa Ligota Mała – na kwotę 7.012,80 zł.

Pielęgnacja zieleni oraz utrzymanie czystości i porządku na również realizowane w ramach zadań powierzonych Przedsiębiorstwu Komunalnemu w Niemczy poprzez podpisane porozumienie. W dokumencie są określone zadania realizowane przez Spółkę, w tym m.in.:

- bieżące utrzymanie czystości i sprzątanie terenów ogólnodostępnych poprzez zbieranie zanieczyszczeń;
- opróżnianie i czyszczenie ulicznych koszy na śmieci;
- koszenie terenów zielonych;
- utrzymanie i pielęgnacja nasadzeń i terenów zielonych;
- sprzątanie i utrzymanie przystanków autobusowych;
- utrzymanie małej architektury.

Z zakresu ochrony środowiska realizowane są co roku dofinansowania do inwestycji proekologicznych. Gmina Niemcza w swoim budżecie ujęła środki na dofinansowanie do budowy przydomowych oczyszczalni ścieków, studni głębinowych oraz wymiany ogrzewania na ekologiczne źródło ciepła. W 2025 r. z dotacji skorzystało łącznie 12 mieszkańców gminy, w tym:

- 8 osób otrzymało wsparcie w zakresie dofinansowania do wymiany źródła ciepła na ekologiczne – łączna kwota dofinansowania wyniosła 12.000,00 zł;
- 4 osoby otrzymały dofinansowanie do budowy przydomowej oczyszczalni ścieków – łączna kwota dofinansowania wyniosła 11.170,31 zł.

W 2025 roku kontynuowano wprowadzanie deklaracji składanych przez mieszkańców do systemu Centralnej Ewidencji Emisyjności Budynków. Pracownicy urzędu złożyli 23 deklaracje w imieniu mieszkańców gminy.

Gmina Niemcza poniosła koszt w wysokości 7.294,61 zł z tytułu opłat środowiskowych – opłat za użytkowanie pozwolenia wodnoprawnego w zakresie odprowadzania do rzeki Ślęza wód opadowych i roztopowych z terenu Miasta i Gminy Niemcza.

Referat Rolnictwa, Ochrony Środowiska, Gospodarki Nieruchomościami i Działalności Gospodarczej w roku 2025 przeprowadził akcje z zakresu propagowania i szerzenia świadomości ekologicznej z okazji 1 dnia wiosny. 21 marca 2025 r. na Rynku w Niemczy dzieci z Przedszkola Publicznego oraz Szkoły Podstawowej, a także członkowie klubu Senior+ z Niemczy wspólnie powitali wiosnę poprzez udział w happeningu. Podczas wydarzenia zostały rozdane nagrody za udział w konkursie plastycznym dotyczącym ochrony środowiska – segregacji śmieci. Nagrody ufundowane przez Urząd Miasta i Gminy w Niemczy również dotyczyły edukacji ekologicznej.

W ramach działań interwencyjnych podejmowanych przez pracowników ochrony środowiska wymienić można m.in.:

- kontrole związane z podejrzeniem spalania śmieci;

- kontrole związane ze zgłoszeniami dotyczącymi dzikich wysypisk śmieci;

- kontrole związane z podejrzeniem wprowadzania nieczystości ciekłych do wód lub gleby.

Podejmowane działania wygenerowały koszt w kwocie 500,00 zł przeznaczony na uprzątnięcie miejsc zanieczyszczonych.

Gospodarka nieczystościami ciekłymi - kontrole zbiorników bezodpływowych

W dniu 9 sierpnia 2022 r. weszły w życie nowe rozwiązania prawne odnoszące się do sposobu funkcjonowania gminnej gospodarki ściekowej. Zostały one wprowadzone ustawą z dnia 7 lipca 2022 r. o zmianie ustawy– Prawo wodne oraz niektórych innych ustaw (Dz.U. poz. 1549). Wprowadzone ww. nowelizacją zmiany związane są koniecznością poprawnego i pełnego implementowania przez Polskę tzw. dyrektywy ściekowej, tj. dyrektywy Rady 91/271/EWG z dnia 21 maja 1991 r. dotyczącej oczyszczania ścieków komunalnych (Dz. Urz. WE L 135 z 30.05.199, str. 40, z późn. zm). Nowelizacją zdecydowano się wprowadzić zmiany do trzech następujących aktów prawnych, wymuszając jednocześnie konieczność zmiany wielu aktów wykonawczych do nich tak w randze rozporządzeń, jak i będących aktami prawa miejscowego:

- Prawa wodnego;
- ustawy z dnia 13 września 1996 r. o utrzymaniu czystości i porządku w gminach (Dz.U. z 2022 r. poz. 1297 z późn. zm.),
- ustawy z dnia 7 czerwca 2001 r. o zbiorowym zaopatrzeniu w wodę i zbiorowym odprowadzaniu ścieków (Dz.U. z 2020 r. poz. 2028 z późn. zm).

Z perspektywy gmin istotne znaczenie mają zmiany wprowadzone do wszystkich trzech ustaw – najwięcej z nich wprowadzono jednak do ustawy o utrzymaniu czystości i porządku w gminach. Wprowadzone zmiany ustawowe, oprócz zapewnienia prawidłowego realizowania przez Polskę tzw. dyrektywy ściekowej, z założenia mają przyczynić się również do uszczelnienia systemu ściekowego w Polsce, z czym jest bardzo duży problem.
W wyniku prowadzonej kontroli stwierdzono, że na terenie Gminy Niemcza znajduje się 392 zbiorników bezodpływowych oraz 51 przydomowych oczyszczalni ścieków. W 2025 roku odebrano nieczystości ciekłe z 316 nie skanalizowanych budynków na terenie Gminy Niemcza

o łącznej wielkości 2 848,1 metrów sześciennych nieczystości ciekłych. Łącznie w ciągu roku w Gminie Niemcza mieszkańcy wytworzyli ponad 119 628 metrów sześciennych nieczystości ciekłych.
W 2025 r. skontrolowano 121 nieruchomości na terenie Gminy Niemcza. Kontrole realizowane są według planu kontroli ustalonego na lata 2024-2026 i mają na celu zapewnienie prawidłowego zagospodarowania nieczystości ciekłych, ochronę środowiska i zdrowia mieszkańców, a także wykrycie ewentualnych nieprawidłowości, takich jak nieszczelne zbiorniki czy nielegalne zrzuty do gruntu lub cieków wodnych.

XIII. INFRASTRUKTURA DROGOWA I TECHNICZNA

1. Infrastruktura drogowa

Na terenie gminy mieści się następująca infrastruktura drogowa:

1. Droga krajowa nr 8 stanowiąca element korytarza europejskiego E67 (Finlandia – Estonia – Łotwa – Litwa – Polska – Czechy);
2. Drogi powiatowe: ul. Chrobrego, ul. Strzelińska, droga Wilków Wlk. – Chwalęcin, droga Gilów -Kietlin, droga Niemcza – Podlesie, droga Przerzeczyn Zdrój – Ligota Mała, droga Podlesie – Ruszkowice, droga Przerzeczyn Zdrój – Ciepłowody;
3. Drogi gminne

Gminna infrastruktura drogowa obejmowała na 31 grudnia 2025 r. 163,28 km dróg. W granicach administracyjnych miasta publicznych dróg gminnych klasy L (lokalna) było 7,604 km, natomiast klasy D (dojazdowa) było 7,546 km. Poza granicami administracyjnymi miasta publicznych dróg gminnych klasy L było 10,467 km, natomiast klasy D było 2,864 km. Pozostałe drogi stanowią drogi wewnętrzne.

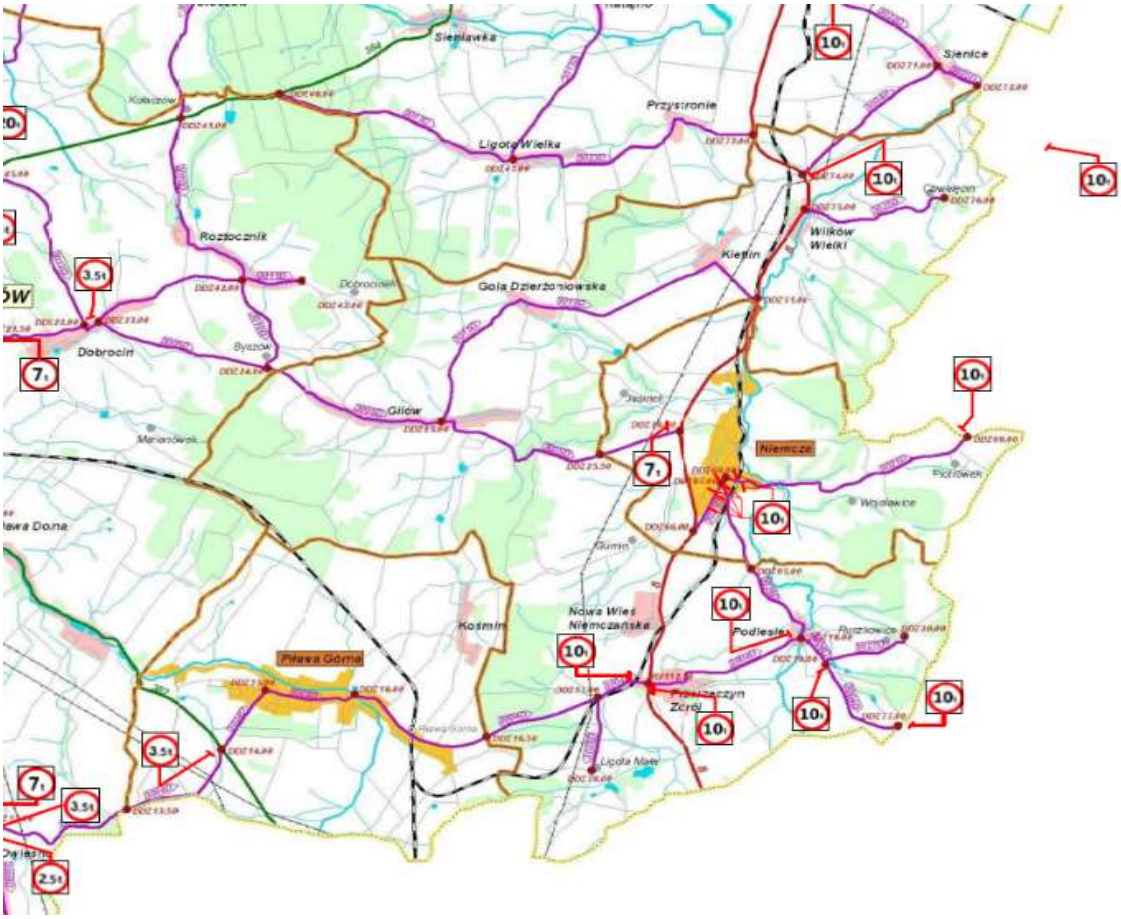

Drogi na terenie Gminy Niemcza

W roku 2025 przeprowadzono i zakończono następujące inwestycje w zakresie dróg gminnych:

„Modernizacja drogi gminnej nr 117492D w miejscowości Nowa Wieś Niemczańska na dz. nr 52”

Wartość całkowita zadania – 158 500,00 zł

w tym:

wkład własny Gminy – **158 500,00 zł**

Zakres robót obejmował m.in.

1) ścięcie obustronne poboczy drogowych,
2) uzupełnienie i wyrównanie podbudowy drogowej z kruszywa,
3) wykonanie warstwy ścieralnej z asfaltobetonu gr. 6 cm na długości 260 mb i szerokości od 2,5 do 3 m,
4) wykonanie zjazdów z drogi na posesje,
5) wykonanie poboczy z mieszanki tłuczniowej 0/31,5 mm gr. 10 cm i szerokości 50 cm,
6) wykonanie dokumentacji powykonawczej w tym geodezyjnej ze zgłoszeniem do właściwego zasobu geodezyjnego.

Zadanie realizowane było w grudniu 2025 r. (protokół odbioru robót z dn. 17.12.2025 r.)

„Przebudowa drogi w Stasinie na dz. nr 47/42” realizowanego w ramach zadania budżetowego „Przebudowa drogi w Niemczy na dz. nr 47/42 obręb Stasin”

wartość całkowita zadania – 135 998,25 zł brutto

w tym:

dofinansowanie z KOWR – **w wysokości 134 447,87 zł**

wkład własny Gminy – **1 550,38 zł.**

W ramach realizacji zadania przebudowano drogę gminną wewnętrzną zlokalizowaną na działce 47/42 w Stasinie o długości 75 m. Zakres robót obejmował m.in. geodezyjne wytyczenie drogi w terenie,

- usunięcie starej nawierzchni z płyt betonowych,
- wykonanie koryta drogowego,
- wykonanie w-wy stabilizacji gruntu 2,5 MPa gr. 15 cm, po zagęszczeniu uzyskać 80 MPa,
- wykonanie warstwy podbudowy 20 cm z kruszywa łamanego stab. mech.
- podbudowę z tłucznia kamiennego warstwa górna gr. 15 cm
- ułożenie nowej nawierzchni asfaltobetonowej:
    - warstwa wiążąca z asfaltobetonu 0/16 gr. – 4 cm,
    - warstwa ścieralna z asfaltobetonu 0/11 – 4 cm,
- na zjazdach do posesji nawierzchnię układać do granicy pasa drogowego z kostki betonowej gr. 8 cm na podsypce cementowo-piaskowej lub technologii bitumicznej,

- Wykonanie poszerzenia drogi pod mijankę w technologii z asfaltobetonu na długości min. 25. Zadanie zakończono we listopadzie 2025 roku. (protokół odbioru robót z dn.25.11.2025 r.)

„Modernizacja drogi gminnej wewnętrznej w miejscowości Gilów na działce nr 357" realizowana w ramach zadania budżetowego „Modernizacja dróg wewnętrznych"

wartość całkowita zadania – 87 500,00 zł brutto

w tym:

wkład własny Gminy – **87 500,00 zł**

W ramach realizacji zadania wykonano:

- ścięcie obustronnych poboczy drogowych,
- uzupełnienie i wyrównanie podbudowy drogowej z kruszywa,
- wykonanie warstwy ścieralnej z asfaltobetonu gr. 6 cm o powierzchni 300m^2,
- wykonanie zjazdów z drogi na posesje,
- wykonanie poboczy z mieszanki tłuczniowej 0/31,5 mm gr. 5 cm i szerokości 50 cm,
- wykonanie dokumentacji powykonawczej w tym geodezyjnej ze zgłoszeniem do właściwego zasobu geodezyjnego.
- zadanie realizowane było w grudniu 2025 r. (protokół odbioru robót z dn. 23.12.2025 r.)

2. Sieci wodno-kanalizacyjne

Sieć wodociągowa na terenie Gminy Niemcza jest zarządzana przez Wodociągi i Kanalizację sp. z o.o. w Dzierżoniowie oraz Przedsiębiorstwo Komunalne Sp. z o.o. w Niemczy. 29,42 km sieci wodociągowej znajduje się na terenie wiejskim, co przekłada się na wskaźnik zwodociągowania na poziomie 71,85%. Miejscowości, w których nie istnieje sieć wodociągowa to: Ruszkowice, Podlesie, Ligota Mała, Chwalęcin.

Sieć kanalizacyjna obejmuje większość obszaru miasta Niemcza, Nową Wieś Niemczańską, Kietlin oraz część miejscowości Przerzeczyn Zdrój. Na terenie wiejskim znajduje się 17,22 km sieci kanalizacyjnej, co przekłada się na wskaźnik skanalizowania na poziomie 34,1%. Na terenie Gminy Niemcza funkcjonuje aglomeracja, która swoim zakresem terytorialnym obejmuje miasto Niemcza oraz Nową Wieś Niemczańską. Całkowita długość sieci kanalizacyjnej sanitarnej i ogólnospławnej w aglomeracji wynosi 24,7 km, w tym 5,8 km kanalizacji sanitarnej i 18,9 km kanalizacji ogólnospławnej.

W roku 2025 do użytku zostało oddane na terenie wiejskim 3,22 km sieci wodociągowej w miejscowości Kietlin i Przerzeczyn-Zdrój oraz 2,62 km sieci kanalizacyjnej w miejscowości Przerzeczyn-Zdrój.

Ponadto na terenie gminy istnieją miejscowości nieposiadające sieci kanalizacyjnej. Są to: Ruszkowice, Podlesie, Ligota Mała, Gilów, Gola Dzierżoniowska, Wilków Wielki, Chwalęcin. Mieszkańcy tych miejscowości gromadzą nieczystości ciekłe w zbiornikach bezodpływowych lub oczyszczają je w przydomowych oczyszczalniach ścieków.

XIV. INWESTYCJE

1. Inwestycje zakończone w 2025 r.

- Usuwanie skutków powodzi oraz ochrona przed klęskami żywiołowymi w gminie Niemcza poprzez modernizację ujęcia wody pitnej w Niemczy ul. Piotrkówek
- Przebudowa drogi w Niemczy na dz. nr 47/42 Obręb Stasin
- Usuwanie skutków powodzi - Odbudowa przepustów drogowych zlokalizowanych w ciągu drogi dz. nr 65 obręb Gumin w Gminie Niemcza
- Budowa Przedszkola Publicznego w Niemczy- Etap I
- Rozbudowa i modernizacja gospodarki wodno-kanalizacyjnej na terenie Gminy Niemcza
- Przebudowa zbiornika retencyjnego w miejscowości Gilów w Gminie Niemcza
- Uporządkowanie gospodarki wodno - ściekowej na terenie uzdrowiskowej miejscowości Przerzeczyn Zdrój w Gminie Niemcza
- Rekonstrukcja malowidła ściennego w Sali Rycerskiej w ratuszu w Niemczy
- Rewitalizacja Kościoła pw. Św. Wojciecha na cmentarzu przy ulicy Gumińskiej w Niemczy
- Rewitalizacja kamienicy mieszkalnej przy ul. Rynek 3 w Niemczy
- Rewitalizacja kamienicy mieszkalnej przy ul. Rynek 4 w Niemczy
- Rewitalizacja kamienicy mieszkalnej przy ul. Rynek 33 w Niemczy
- Rewitalizacja kamienicy mieszkalnej przy ul. Rynek 35 w Niemczy
- Rewitalizacja kamienicy mieszkalnej przy ul. Rynek 36 w Niemczy
- Rewitalizacja kamienicy mieszkalnej przy ul. Rynek 39 w Niemczy

2. Inwestycje kontynuowane w 2025 r.

- Rewitalizacja przestrzeni publicznej rynku w Niemczy
- Budowa świetlicy wiejskiej w miejscowości Wilków Wielki
- Budowa świetlicy wiejskiej w miejscowości Kietlin

XV. GOSPODARKA NIERUCHOMOŚCIAMI I PLANOWANIE PRZESTRZENNE

1. Studium uwarunkowań i kierunków zagospodarowania przestrzennego Gminy Niemcza

Pojęcie studium do systemu planistycznego wprowadziła ustawa o zagospodarowaniu przestrzennym z 1994 r. Studium jest podstawowym dokumentem kreującym politykę przestrzenną gminy. Obok miejscowego planu zagospodarowania przestrzennego jest aktem planowania przestrzennego i w systemie planistycznym zaliczane jest do aktów planowania ogólnego. Nie jest aktem prawa miejscowego, a więc nie zawiera przepisów powszechnie obowiązujących i nie może być podstawą do wydania decyzji administracyjnych. Ma za to charakter aktu kierownictwa wewnętrznego, obowiązującego w systemie organów gminy. Wiąże wójta, burmistrza, prezydenta miasta przy sporządzaniu miejscowych planów zagospodarowania przestrzennego i służy koordynacji ustaleń tych planów. Wśród funkcji zadań studium wymieniane jest również ukazanie gospodarczych i przestrzennych perspektyw rozwoju (swego rodzaju funkcja promocyjna).

Przedmiotem studium są treści:

- związane ze stanem istniejącym, czyli diagnozą aktualnej sytuacji społeczno–gospodarczej gminy i uwarunkowań jej rozwoju dającą rozpoznanie obiektywnych okoliczności rozwoju,
- określające kierunki rozwoju przestrzennego i zasady polityki przestrzennej, czyli podstawowe reguły działania w przestrzeni przyjęte przez samorządy lokalne.

Wpływ uwarunkowań na potrzeby i możliwości rozwoju gminy, w tym lokalnego rynku pracy. Analiza potrzeb i możliwości rozwoju Miasta Niemcza w odniesieniu do wskazań wojewódzkiego planu zagospodarowania przestrzennego i innych opracowań strategicznych (krajowych, wojewódzkich, powiatowych i gminnych) oraz rzeczywistych uwarunkowań wynikających z potencjału demograficznego, ekonomicznego i kulturalnego lokalnej społeczności, doprowadziła do następujących wniosków.

Miasto Niemcza jako jedno z trzech najstarszych miast na Śląsku posiada nadzwyczajne walory kulturowe. Zabytkowy układ urbanistyczny średniowiecznego miasta z rynkiem, kamienicami, murami obronnymi i zamkiem, stanowi element dziedzictwa historycznego i atrakcję turystyki krajoznawczo-kulturowej w skali Polski.

Miasto posiada doskonałe uwarunkowania komunikacyjne. Położone jest przy drodze krajowej nr 8 z Wrocławia do Kłodzka, która obecnie przenosi ruch z Warszawy do Pragi. Obecnie przygotowywana jest dokumentacja na przebudowę drogi ekspresowej S8. Podstawą lokalnej gospodarki jest rozwinięte rolnictwo z uwagi na żyzne gleby i ciepły klimat. Miasto posiada możliwości rozwoju strefy aktywności gospodarczej (zabudowy produkcyjno-usługowo-składowej).

Rozwój strefy ograniczony jest jednak warunkami ochrony środowiska, w tym przyrody i zdrowia ludzi (strefa ochronna uzdrowiska w Przerzeczynie - Zdroju).

Miasto posiada bogactwo naturalne w postaci złoża kamienia naturalnego (sjenitu) eksploatowanego w kamieniołomie „Kośmin”.

Posiada także wysokie walory przyrodnicze, w tym krajobrazowe (Obszar Krajobrazu Chronionego „Wzgórza Niemczańsko-Strzelińskie”, Przełom Piekielnego Potoku, Uroczysko Siedmiu Stawów), które predysponują gminę do rozwoju turystyki.

Miasto posiada wysokie walory krajobrazu kulturowego dawnych wsi i folwarków ziemskich z pałacami, parkami, ogrodami i alejami, które predysponują gminę do rozwoju turystyki. Atrakcję w skali regionalnej stanowi ogród botaniczny w Wojsławicach - Arboretum Uniwersytetu Wrocławskiego.

W mieście występują niekorzystne zjawiska społeczne i gospodarcze. Bezrobocie wpływa na migrację osób młodych i „starzenie się społeczeństwa”.

Rozwój turystyki oraz podniesienie poziomu życia mieszkańców wymagają poprawy infrastruktury społecznej (usługi, edukacja, kultura, ochrona zdrowia, sport, rekreacja) i drogowej.

Ochrona środowiska i rozwój turystyki wymagają poprawy infrastruktury technicznej, zwłaszcza wodno-ściekowej, grzewczej i śmieciowej.

Turystyka wielofunkcyjna, całoroczna rozwijana przy wykorzystaniu i ochronie środowiska kulturowego i przyrodniczego, stanowić będzie obok rolnictwa podstawę miejscowej gospodarki.

Na terenie Miasta i Gminy Niemcza obowiązuje Studium Uwarunkowań i Kierunków Zagospodarowania Przestrzennego zmieniane:

1. Uchwała Rady Miejskiej w Niemczy Nr XXXV/208/09 z dnia 27.11.2009 r., w sprawie uchwalenia zmiany studium uwarunkowań i kierunków zagospodarowania przestrzennego Miasta i Gminy Niemcza, w granicach administracyjnych miasta Niemcza.
2. Uchwała Rady Miejskiej w Niemczy Nr XVI/83/12 z dnia 30.01.2012 r., w sprawie uchwalenia zmiany studium uwarunkowań i kierunków zagospodarowania przestrzennego miasta i gminy Niemcza dla obszaru wsi Przerzeczyn – Zdrój,
3. Uchwała Rady Miejskiej w Niemczy Nr XIX/93/16 z dnia 29.04.2016 r. w sprawie uchwalenia zmiany studium uwarunkowań i kierunków zagospodarowania przestrzennego Miasta i Gminy Niemcza w granicach administracyjnych z wyłączeniem: obszaru miasta Niemcza objętego zmianą studium przyjętą uchwałą XXXV/208/09 Rady Miejskiej w Niemczy z dnia 27 listopada 2009 r. oraz obszaru w graniach wsi Przerzeczyn Zdrój i Nowej Wsi Niemczańskiej objętego zmianą studium przyjętą uchwałą nr XVI/83/12 Rady Miejskiej w Niemczy z dnia 30 stycznia 2012 r.
4. Uchwała Rady Miejskiej w Niemczy nr LXII/383/23 z dnia 30 czerwca 2023 r. w sprawie zmiany studium uwarunkowań i kierunków zagospodarowania przestrzennego miasta i gminy Niemcza dla obszaru wsi Przerzeczyn – Zdrój.

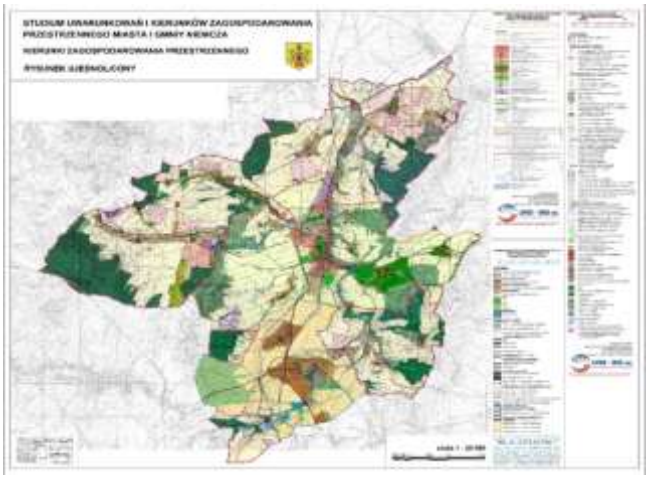

Rysunek ujednolicony Studium Uwarunkowań i Kierunków Zagospodarowania Przestrzennego Miasta i Gminy Niemcza po zmianie z 2023 r. (Kierunki Zagospodarowania Przestrzennego).

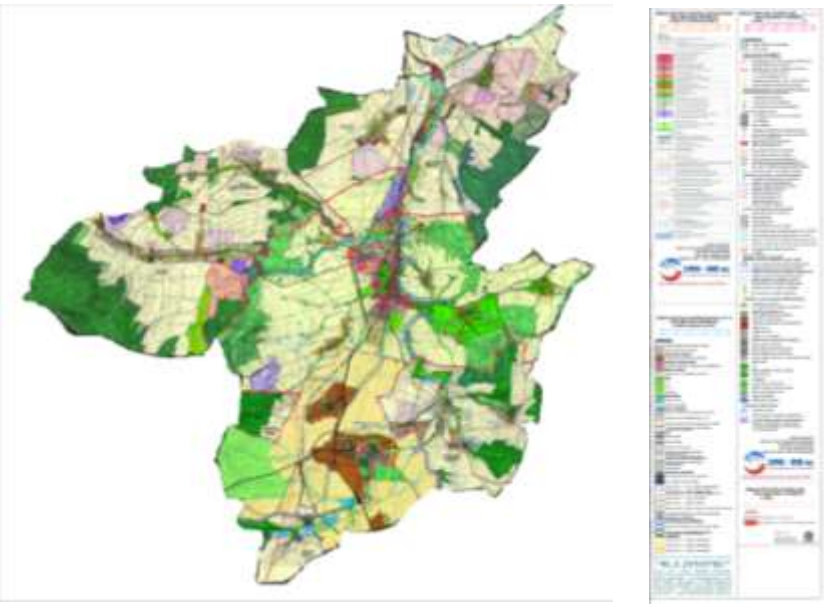

Zgodnie z ustawą z dnia 7 lipca 2023 r. o zmianie ustawy o planowaniu i zagospodarowaniu przestrzennym oraz niektórych innych ustaw, w miejsce Studium Uwarunkowań i Kierunków Zagospodarowania Przestrzennego Miasta i Gminy Niemcza zostanie wprowadzony Plan Ogólny Gminy Niemcza. W 2025 r. prowadzone były intensywne prace nad jego opracowaniem. Studium Uwarunkowań i Kierunków Zagospodarowania Przestrzennego Miasta i Gminy Niemcza zachowuje moc obowiązującą do dnia wejścia w życie Planu Ogólnego Gminy, jednak nie dłużej niż do 31 sierpnia 2025 r.

2.Miejscowy Plan Zagospodarowania Przestrzennego

Na terenie Miasta i Gminy Niemcza obowiązują następujące miejscowe plany zagospodarowania przestrzennego:

1. **UCHWAŁA Nr XXXV/232/2002** Rady Miejskiej w Niemczy z dnia 25 września 2002 r. w sprawie miejscowego planu zagospodarowania przestrzennego dla terenu położonego przy ul. B. Chrobrego w Niemczy. (publik. w Dz. Urz. Woj. Dolnośląskiego Nr 235, poz. 3287 z 12 listopada 2002 r.);
2. **UCHWAŁA NR XII/70/07** Rady Miejskiej w Niemczy z dnia 28 listopada 2007 r. w sprawie uchwalenia miejscowego planu zagospodarowania przestrzennego części terenu Miasta Niemcza (publik. w Dz. Urz. Woj. Dolnośląskiego Nr 58 poz.743 z dnia 03 marca 2008 r.);
3. **UCHWAŁA NR XII/71/07** Rady Miejskiej w Niemczy z dnia 28 listopada 2007 r. w sprawie uchwalenia miejscowego planu zagospodarowania przestrzennego części terenu Miasta Niemcza – część obrębu Jasień (publik. w Dz. Urz. Woj. Dolnośląskiego Nr 22 poz.372 z dnia 01 lutego 2008 r.);
4. **UCHWAŁA NR XXIX/176/09** Rady Miejskiej w Niemczy z dnia 29 mają 2009 r. w sprawie uchwalenia miejscowego planu zagospodarowania przestrzennego części terenu wsi Gola Dzierżoniowska (publik. w Dz. Urz. Woj. Dolnośląskiego Nr 120 poz.2496 z dnia 22 lipca 2009 r.);
5. **UCHWAŁA NR XXXI/188/09** Rady Miejskiej w Niemczy z dnia 24 lipca 2009 r w sprawie miejscowego planu zagospodarowania przestrzennego części wsi Gilów (publik. w Dz. Urz. Woj. Dolnośląskiego Nr 160 poz.2983 z dnia 25 września 2009 r.);
6. **UCHWAŁA NR XXXVI/212/09** Rady Miejskiej w Niemczy z dnia 13 grudnia 2009 r. w sprawie sporządzenia zmiany miejscowego planu zagospodarowania przestrzennego

dla terenu położonego przy ul. B. Chrobrego w Niemczy (publik. w Dz. Urz. Woj. Dolnośląskiego Nr 35 poz.481 z dnia 23 lutego 2010 r.);

7. **UCHWAŁA Nr XXXVIII/225/10** Rady Miejskiej w Niemczy z dnia 29 stycznia 2010 r. w sprawie uchwalenia miejscowego planu zagospodarowania przestrzennego części terenu wsi Podlesie (publik. w Dz. Urz. Woj. Dolnośląskiego Nr 82 poz.1252 z dnia 30 kwietnia 2010 r.);
8. **UCHWAŁA NR XXIII/123/12** Rady Miejskiej w Niemczy z dnia26 października 2012 r. w sprawie uchwalenia miejscowego planu zagospodarowania przestrzennego wsi Przerzeczyn – Zdrój (publik. w Dz. Urz. Woj. Dolnośląskiego z dnia 07 stycznia 2013 poz. 74);
9. **UCHWAŁA NR XII/55/15** Rady Miejskiej w Niemczy w sprawie zmiany Uchwały nr XII/71/07 Rady Miejskiej w Niemczy z dnia 28 listopada 2007 r. w sprawie uchwalenia miejscowego planu zagospodarowania przestrzennego części terenu miasta Niemcza - część obrębu Jasień (publik. w Dz. Urz. Woj. Dolnośląskiego z dnia 23 września 2015 r. poz. 3858);
10. **UCHWAŁA NR XXXIX/236/2021** Rady Miejskiej w Niemczy z dnia 29 października 2021 r. w sprawie zmiany miejscowego planu zagospodarowania przestrzennego dla miejscowości Przerzeczyn - Zdrój (publik. w Dz. Urz. Woj. Dolnośląskiego z dnia 30 listopada 2021 r. poz. 5562);
11. **UCHWAŁA NR LX/369/23** Rady Miejskiej w Niemczy z dnia 28 kwietnia 2023 r. w sprawie zmiany miejscowego planu zagospodarowania przestrzennego w rejonie ul. B. Chrobrego w Niemczy (publik. w Dz. Urz. Woj. Dolnośląskiego z dnia 24 maja 2023 r., poz. 3402);
12. **UCHWAŁA NR IV/21/2024** Rady Miejskiej w Niemczy z dnia 28 czerwca 2024 r. w sprawie uchwalenia miejscowego planu zagospodarowania przestrzennego dla terenu w miejscowości Przerzeczyn – Zdrój (publik. w Dz. Urz. Woj. Dolnośląskiego z dnia 21 sierpnia 2024 r., poz. 4323);
13. **UCHWAŁA NR IV/19/2024** Rady Miejskiej w Niemczy z dnia 28 czerwca 2024 r. w sprawie uchwalenia miejscowego planu zagospodarowania dla obszaru położnego w obrębie geodezyjnym Przerzeczyn – Zdrój w gminie Niemcza, w granicach działki ewidencyjnej nr 26 (publik. w Dz. Urz. Woj. Dolnośląskiego z dnia 18 lipca 3959);
14. **UCHWAŁA NR IV/20/2024** Rady Miejskiej w Niemczy z dnia 28 czerwca 2024 r. w sprawie uchwalenia miejscowego planu zagospodarowania przestrzennego dla terenu położonego w obrębie geodezyjnym Przerzeczyn - Zdrój w gminie Niemcza (publik. w Dz. Urz. Woj. Dolnośląskiego z dnia 18 lipca 2024 r., poz. 3960).
15. **UCHWAŁA NR X/72/2025** Rady Miejskiej w Niemczy z dnia 24 stycznia 2025 r. w sprawie uchwalenia miejscowego planu zagospodarowania przestrzennego dla cmentarza komunalnego w Niemczy, zlokalizowanego w obrębie Wojsławice, miasto Niemcza (publik. w Dz. Urz. Woj. Dolnośląskiego z dnia 31 stycznia 2025 r., poz. 493).

MIEJSCOWY PLAN ZAGOSPODAROWANIA PRZESTRZENNEGO DLA CMENTARZA KOMUNALNEGO W NIEMCZY, ZLOKALIZOWANEGO W OBRĘBIE WOJSŁAWICE, MIASTO NIEMCZA

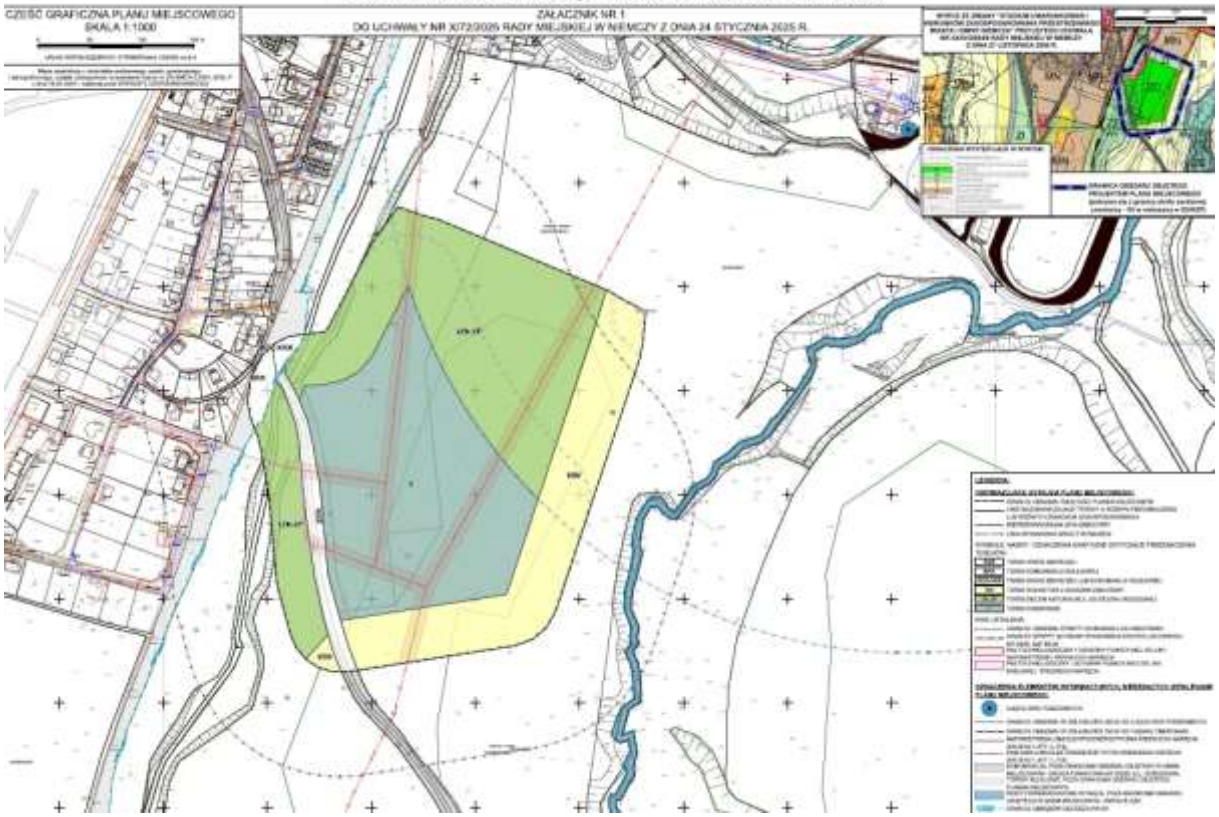

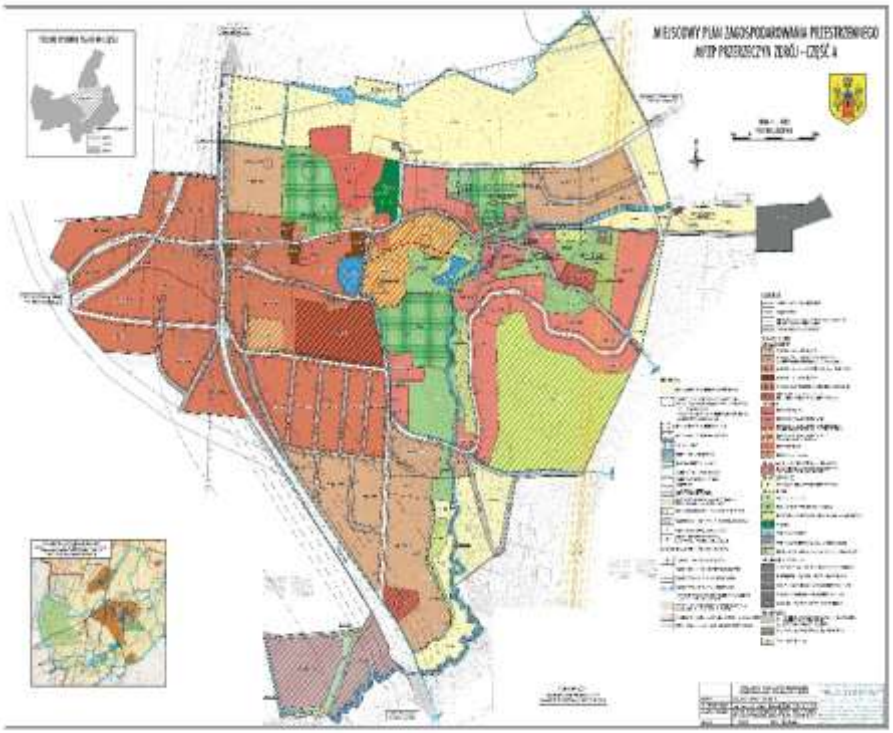

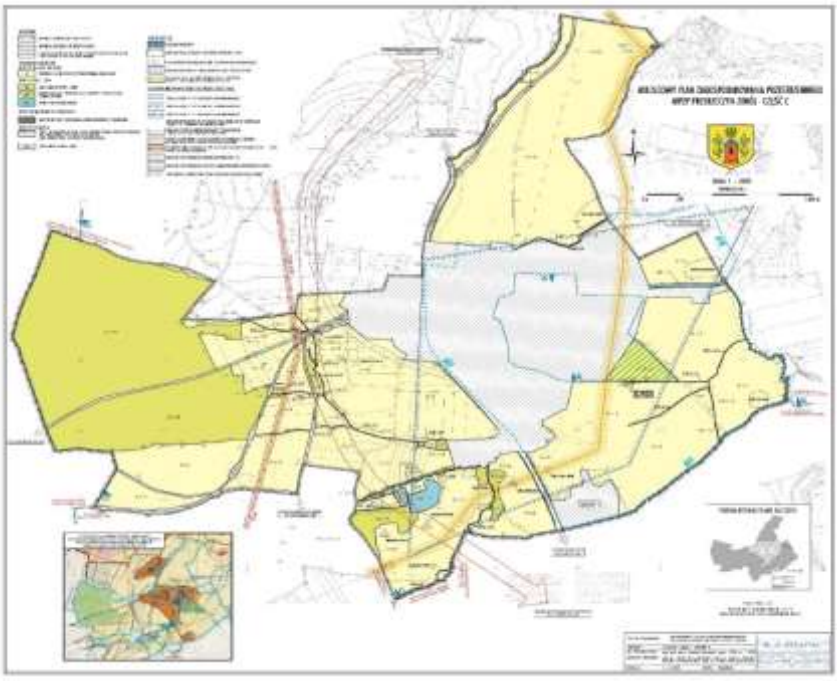

W roku 2025 nie toczyła się żadna procedura w sprawie uchwalenia planu miejscowego.

Dla terenów nieobjętych miejscowymi planami zagospodarowania przestrzennego oraz po spełnieniu przesłanek zawartych w ustawie z dnia 27 marca 2003 r. o planowaniu i zagospodarowaniu przestrzennym, wydawane są decyzje o warunkach zabudowy i zagospodarowania terenu oraz decyzje o ustaleniu lokalizacji inwestycji celu publicznego.
W 2025 r. wydano 2 decyzje o ustaleniu lokalizacji inwestycji celu publicznego. Inwestycje te dotyczyły:

- Realizacji obiektów i zagospodarowania w ramach zadania pn.: Siedliska przyrodnicze „W Naturze" na terenie fragmentów działek ewidencyjnych nr 31/24, 31/22, 31/27, 32, 31/38, 31/18, obręb Wojsławice, miasto Niemcza;
- Stacji bazowej telefonii komórkowej spółki OTP sp z.o.o. nr DZR3601C.

Decyzji o warunkach zabudowy i zagospodarowania terenu wydano 62:

- ✓ 36 decyzji dotyczących zabudowy mieszkaniowej jednorodzinnej,
- ✓ 26 decyzji dotyczących innej zabudowy m.in.:
  - budowa instalacji fotowoltaicznej;
  - budowa hali stalowej na maszyny rolnicze;
  - rozbudowa obory o stanowiska dla robotów udojowych;
  - budowa oczyszczalni ścieków komunalnych;
  - budowa wiaty, garażu;
  - budowa pięciu (5) wolno stojących budynków letniskowych.

W 2025 r. wydano także decyzje o zmianie decyzji o warunkach zabudowy i zagospodarowania terenu w ilości 1.

Ponadto w roku ubiegłym wydano 4 decyzje o przeniesieniu decyzji o warunkach zabudowy, oraz 5 decyzji odmownych.

W związku ze zmianą przepisów prawa, w szczególności ustawą z dnia 7 lipca 2023 r. o zmianie ustawy o planowaniu i zagospodarowaniu przestrzennym oraz niektórych innych ustaw, odnotowano znaczący wzrost liczby wniosków o wydanie decyzji o warunkach zabudowy. W

konsekwencji czas oczekiwania na wydanie decyzji o warunkach zabudowy wynosił średnio około 110 dni, natomiast decyzji o lokalizacji inwestycji celu publicznego 65 dni.

Jednocześnie należy wskazać, że pod koniec roku wprowadzono zmiany legislacyjne znoszące ustawowy termin na wydanie decyzji o warunkach zabudowy, co wynika z nowelizacji przepisów ustawy o planowaniu i zagospodarowaniu przestrzennym oraz przepisów przejściowych wskazanej wyżej ustawy zmieniającej.

3. Wydane wypisy i wyrysy

W 2025 r. wydano:

- ✓ 36 wypisów i wyrysów ze Studium Uwarunkowań i Kierunków Zagospodarowania Przestrzennego Miasta i Gminy Niemcza;
- ✓ 31 wypisów i wyrysów z miejscowego planu zagospodarowania przestrzennego;
- ✓ 112 zaświadczenia o braku miejscowego planu zagospodarowania przestrzennego;
- ✓ 12 zaświadczeń o przeznaczeniu terenu w miejscowym planie zagospodarowania przestrzennego.

2. Gospodarka gruntami, informacja o nieruchomościach

Powierzchnia Miasta i Gminy Niemcza wynosi ogółem ***7207 ha***, w tym ***~ 239,276 ha*** to powierzchnia będąca w zasobie nieruchomości Gminy Niemcza (stan na 31.12.2025 roku). Inwentarzowa wartość nieruchomości gruntowych Gminy wynosi **4.843.880,74 zł**. Powyższa kwota jest nieadekwatna do wartości rynkowej, rzeczywistą wartość nieruchomości kształtuje rynek.

W skład ogólnej powierzchni gruntów komunalnych stanowiących własność Gminy, wynoszącej *~239,276 ha*, wchodzą:

Lp	Grupa wg KŚT	Opis	Powierzchnia w zasobie (m^2)
1	010	Grunty orne	254.861
2	011	Sady	3.235
3	012	Łąki trwałe	191.023
4	013	Pastwiska trwałe	176.128
5	014	Grunty rolne zabudowane	47.682
6	015	Grunty pod stawami	17.815
7	016	Grunty pod rowami	183.140
8	017	Grunty zadrzewione i zakrzewione na użytkach rolnych	8.286
9	018	Nieużytki	291
10	020	Lasy	45.393
11	021	Grunty zadrzewione i zakrzewione	1.670
12	030	Tereny mieszkaniowe	71.802
13	031	Tereny przemysłowe	7.102

14	032	Inne tereny zabudowane	57.170
15	033	Zurbanizowane tereny niezabudowane lub w trakcie zabudowy	19.105
16	034	Tereny rekreacyjno - wypoczynkowe	123.759
17	040	Drogi	1.144.553
18	042	Inne tereny komunikacyjne	87
19	061	Grunty pod wodami powierzchniowymi płynącymi	34.849
20	062	Grunty pod wodami powierzchniowymi stojącymi	6.038
		Razem:	**2.392.760 m^2**

Z powyższego areału użytków rolnych (tj. pozycji od 1 do 4 powyższej tabeli ok. 63 ha):

1. Ok. 6,89 ha znajduje się w użytkowaniu wieczystym,
2. Ok. 15,78 ha przekazano w dzierżawę osobom fizycznym,
3. Ok. 40 ha znajduje się w bezpośrednim zarządzie gminy.

Wielkość zasobu mieszkaniowego na dzień 31.12.2025 roku wyniosła: 12 budynków z 22 lokalami mieszkalnymi stanowiącymi zasób mieszkaniowy samodzielnie administrowany i zarządzany przez Przedsiębiorstwo Komunalne Sp. z o.o. oraz 57 budynków z 101 gminnymi lokalami mieszkalnymi stanowiącymi udział w nieruchomościach wspólnych w budynkach wspólnot mieszkaniowych zarządzanych i administrowanych przez Przedsiębiorstwo Komunalne Sp. z o.o. oraz zewnętrznych Zarządców.

Łącznie w 69 budynkach administrowanych i zarządzanych przez Przedsiębiorstwo Komunalne Sp. z o.o. oraz Zarządców zewnętrznych są 123 lokale mieszkalne, mają one status mieszkań komunalnych. Spośród tych mieszkań 5 to mieszkania socjalne - tzw. najem socjalny, 1 tymczasowe oraz 1 chronione. Ze względu na zły stan techniczny wielu budynków i lokali zachodzi konieczność ponoszenia kosztów związanych z ich naprawami i remontami.

Przedsiębiorstwo Komunalne Sp. z o. o. – jako Zarządca, któremu powierzone zostały czynności zarządzania mieszkaniowym zasobem gminy, wykonuje czynności wynajmującego w rozumieniu art. 2 ust. 1 pkt 2 ustawy z dnia 21 czerwca 2001 roku o ochronie praw lokatorów, mieszkaniowym zasobie gminy i o zmianie Kodeksu Cywilnego. Zakres obowiązków wynajmującego lokatora strony określają w umowie najmu.

Lp.	Opis	Stan na 31.12.2023	Stan na 31.12.2024	Stan na 31.12.2025
1	Budynki mieszkalne ogółem	82	78	69
2	Lokale mieszkalne ogółem	152	138	123
3	Lokale mieszkalne we wspólnotach	120	112	101
4	Budynki niemieszkalne	8	8	8
5	Lokale użytkowe ogółem	29	29	29
6	Lokale użytkowe we wspólnotach	15	15	15

Wpływy z opłat za lokale są dochodami Gminy i przeznaczone są na pokrycie kosztów zarządu, eksploatacji i remontów. W 2025 roku dokonano sprzedaży 15 mieszkań, z czego 7 lokali było ostatnimi mieszkaniami we Wspólnotach Mieszkaniowych, natomiast 4 lokale były w budynkach 100% gminnych, które po sprzedaży w 100% zeszły ze stanu a pozostałe 4 lokale w budynkach WM, gdzie Gmina ma jeszcze udział.

W okresie od 1 stycznia 2025 roku do 31 grudnia 2025 roku:

1. Dokonano sprzedaży 13 lokali mieszkalnych wraz ze sprzedażą ułamkowej części nieruchomości gruntu, 4 pomieszczenia / lokale gospodarcze oraz 6 działek niezabudowanych.
2. Zawarto umowy dzierżawy na pow. szacunkową **ok. 15,78 ha**,
3. Przejęto do zasobu Gminy 2 działki gruntowe o łącznej powierzchni **0,1322 ha**, przejęte od Krajowego Ośrodka Wsparcia Rolnictwa na cele drogowe – rozwój dróg dojazdowych do posesji.

XVI. GOSPODARKA ODPADAMI KOMUNALNYMI

1. Związek Gmin Powiatu Dzierżoniowskiego ZGPD-7

Gmina Niemcza jest członkiem Związku Gmin Powiatu Dzierżoniowskiego ZGPD-7, który zgodnie ze statutem przyjął uprawnienia i obowiązki gminy w zakresie gospodarki odpadami komunalnymi. Do ZGPD-7 należą również gmin**y: miejska Dzierżoniów, Bielawa, Dzierżoniów, Pieszyce, Piława Górna**. Organem stanowiącym i kontrolnym Związku jest Zgromadzenie.

W skład Zgromadzenia wchodzą burmistrzowie i wójtowie gmin uczestniczących w związku oraz dodatkowi delegaci w liczbie wskazanej w statucie, wybrani przez rady gmin członkowskich. Zgromadzenie zbiera się raz na kwartał w celu ustalenia głównych kierunków działania ZGPD 7. Zgodnie z przyjętym statutem ZGPD-7 odpowiedzialny jest m.in. za odbiór i zagospodarowanie odpadów komunalnych z nieruchomości zamieszkałych zlokalizowanych na terenie gmin członkowskich, podejmowanie uchwał związanych z gospodarowaniem odpadami komunalnymi, określenie stawek opłat dla mieszkańców oraz sprawozdawczość. System odbioru odpadów komunalnych z nieruchomości zamieszkałych oparty jest na przepisach określonych w ustawie o utrzymaniu czystości i porządku w gminach oraz uchwałach ZGPD-7. Właściciele lub

zarządcy nieruchomości obowiązani są do składania deklaracji z liczbą mieszkańców – na tej podstawie określana jest wysokość opłat. Na dzień 31 grudnia 2025 r. w systemie odbierania odpadów znajdowały się łącznie 68014 osoby, z tego:

- Miasto Dzierżoniów: 23843 osób,
- Gmina Bielawa: 22307 osób,
- Gmina Dzierżoniów: 7056 osób,
- Miasto i Gmina Pieszyce: 6726 osób,
- Miasto Piława Górna: 4345 osób,
- Miasto i Gmina Niemcza: 3737 osób.

W ramach prowadzonego przez ZGPD-7 systemu gospodarki odpadami komunalnymi odebrane od mieszkańców odpady kierowane są do Instalacji Komunalnej Ekologiczne Centrum Odzysku w Bielawie. Podobnie jak w latach poprzednich, w ramach systemu odbioru odpadów komunalnych selektywna zbiórka prowadzona jest dwiema metodami - workową i pojemnikową. Metoda workowa prowadzona jest w zabudowie jednorodzinnej i oparta jest na gromadzeniu w plastikowych kolorowych workach posegregowanych odpadów: szkła, makulatury, metali i tworzyw sztucznych. W zabudowie wielorodzinnej segregacja odpadów realizowana jest metodą pojemnikową. Oparta jest ona na gniazdach segregacyjnych, które wyposażone są w pojemniki do gromadzenia: szkła, metali/tworzyw sztucznych, makulatury oraz bioodpadów. Na terenie Miasta i Niemcza funkcjonują 52 gniazda do segregacji odpadów. Dodatkowo w okresie objętym sprawozdaniem 3 razy przeprowadzono zbiórki odpadów wielkogabarytowych, zużytego sprzętu elektronicznego i opon. Uzupełnieniem systemu gospodarowania odpadami komunalnymi jest punkt selektywnego zbierania odpadów komunalnych (PSZOK), znajdujący się na ul. Wrocławskiej 3a-3b w Niemczy. Do PSZOK, we własnym zakresie w ramach opłaty można dostarczyć odpady takich frakcji jak:

- Meble oraz inne odpady wielkogabarytowe – do 300 kg/jednorazowo/nieruchomość i 1000 kg/nieruchomość/rok;
- Odpady budowlane i rozbiórkowe (gruz bez zanieczyszczeń, płyty kartonowo-gipsowe) – do 300 kg/jednorazowo/nieruchomość i 1000 kg/nieruchomość/rok;
- Zużyty sprzęt elektryczny i elektroniczny (kompletny);
- Odpady zielone (trawa, liście);
- Opady biodegradowalne (resztki warzyw i owoców);
- Przeterminowane leki;
- Igły i strzykawki z iniekcji wykonywanych w gospodarstwie domowym;
- Chemikalia i odpady niebezpieczne z gospodarstw domowych (resztki farb, lakierów, rozpuszczalników, opakowania po chemikaliach, świetlówki i inne odpady zawierające rtęć, termometry itp.);
- Zużyte baterie i akumulatory;
- Zużyte opony – do 8 sztuk/nieruchomość/rok,
- Papier i tektura, szkło bezbarwne i kolorowe, opakowania z tworzyw sztucznych, metale i opakowania wielomateriałowe;
- Odpady tekstyliów i odzieży.

Tab. 1. Dane dotyczące gospodarowania odpadami komunalnymi na terenie Miasta i Gminy Niemcza w 2025 r. (nieruchomości zamieszkałe).

L.p.	Wskaźnik	Jednostka	Wartość
1	Masa odebranych zmieszanych odpadów komunalnych	Mg/rok	1 278,12
2	Masa wysegregowanych odpadów komunalnych: papier i tektura	Mg/rok	53,10
3	Masa wysegregowanych odpadów komunalnych: opakowania z metali, tworzywa sztuczne, opak. wielomateriałowe	Mg/rok	119,91
4	Masa wysegregowanych odpadów komunalnych: opakowania ze szkła	Mg/rok	96,06
5	Masa odebranych odpadów wielkogabarytowych	Mg/rok	77,58
6	Poziom przygotowania do ponownego użycia i recyklingu odpadów komunalnych	%	52,55
7	Poziom składowania odpadów	%	23,34

Tab. 2. Odpady komunalne odebrane w punktach selektywnego zbierania odpadów komunalnych w roku 2025.

Kod odpadu	Rodzaj odebranych odpadów	Masa - Mg
15 01 01	Opakowania z papieru i tektury	8,82
15 01 02	Opakowania z tworzyw sztucznych	5,68
15 01 04	Opakowania z metali	4,10
15 01 07	Opakowania ze szkła	-
16 01 03	Zużyte opony	17,11
17 01 01	Odpady betonu oraz gruz betonowy z rozbiórek i remontów	3,36
17 01 07	Zmieszane odpady z betonu, gruzu ceglanego, odpadowych materiałów ceramicznych i elementów wyposażenia inne niż wymienione w 17 01 06	192,88
20 01 11	Tekstylia	20,90
20 01 28	Farby, tusze, farby drukarskie, kleje, lepiszcze, żywice inne niż w 20 01 27	-
20 02 32	Leki inne niż wymienione w 20 01 31	0,04
20 01 36	Zużyte urządzenia elektryczne i elektroniczne inne niż wymienione w 2 01 21,20 01 23, 20 01 35	4,88
20 02 01	Odpady ulegające biodegradacji	85,00
20 03 07	Odpady wielkogabarytowe	114,20

W 2025 r. stawki opłat za gospodarowanie odpadami komunalnymi na terenie Miasta i Gminy Niemcza wynosiły: 48,00 zł (bez kompostownika), 47,00 zł (z kompostownikiem).

Od 30 czerwca 2022 r. na terenie Dzierżoniowa, Bielawy, Niemczy i Piławy Górnej funkcjonują pojemniki przeznaczone na drobny zużyty sprzęt elektryczny i elektroniczny o maksymalnych wymiarach 50x50x30 cm (taki jak: stare telefony, suszarki, miksery, laptopy, tonery, itp.) oraz baterie. Pojemniki stanowią uzupełnienie systemu gospodarowania odpadami komunalnymi w zakresie elektroodpadów, poza możliwością dostarczenia zużytego sprzętu do PSZOK lub oddaniu do sklepu przy zakupie takiego samego urządzenia. Elektroodpady zebrane w czerwonych pojemnikach zostaną poddane recyklingowi. Projekt Elektryczne Śmieci, realizowany jest wspólnie przez Związek Gmin Powiatu Dzierżoniowskiego „ZGPD-7", MB Recycling oraz Fundację Odzyskaj Środowisko. W Gminie Niemcza pojemnik znajduje się na ul. Bolesława Chrobrego 46 A.

2. Spółka prawa handlowego – Przedsiębiorstwo Komunalne Sp. z o.o.

Przedsiębiorstwo Komunalne sp. z o.o. w Niemczy jest Spółką ze 100 % udziałem Gminy Niemcza, powołaną w 2001 r., której działalność gospodarcza polega na zaspokajaniu zbiorowych potrzeb wspólnoty samorządowej Gminy Niemcza - poprzez realizację zadań własnych Gminy.

Działalność Spółki obejmuje:

- utrzymanie czystości i porządku,
- zarządzanie nieruchomościami,
- administrowanie lokalami
- zarządzanie cmentarzem,
- zarządzanie oczyszczalnią ścieków,
- zarządzanie sieciami: kanalizacyjną, deszczową, wodociągową,
- dostawę wody i odbiór ścieków,
- utrzymanie terenów zielonych
- transport gminny

W 2025. Spółka świadczyła usługi z zakresu letniego i zimowego utrzymania dróg gminnych i powiatowych oraz utrzymania zieleni miejskiej. W 2025 r. na letnie i zimowe utrzymanie dróg gminnych oraz utrzymanie zieleni miejskiej wydatkowano: **511 749,98 zł brutto.** W ramach tej działalności na terenie miasta Niemcza pielęgnowano rabaty. W ramach letniego i zimowego utrzymania dróg gminnych oraz zieleni miejskiej na bieżąco utrzymywano czystość i porządek oraz koszono tereny zielone.

Prace letnie/całoroczne:

- utrzymanie czystości na całej powierzchni dróg (jezdni, placów, zatok postojowych, pętli komunikacji miejskiej, chodników) wraz z mechanicznym zamiataniem i zmywaniem, mechanicznym oczyszczaniem ulic, usuwaniem błota i innych zanieczyszczeń na terenie Gminy, w czasie, gdy nie zalega na ulicach pokrywa śnieżna;
- czyszczenie pasów w strefie przykrawężnikowej jezdni, zatok postojowych i pętli komunikacji miejskiej, chodników, placów, w sposób mechaniczny lub ręczny, w przypadkach koniecznych ze zmyciem nawierzchni oraz usuwanie naniesionego przez wodę opadową piasku w szczególności w miejscach połączenia dróg i zjazdów

nieutwardzonych (niezwłocznie po ustaniu opadów), a także zebranie zanieczyszczeń oraz ich wywóz;

- zbieranie i wywóz nieczystości, w tym usunięcie zanieczyszczeń, tj. papierów, folii, butelek, puszek, kapsli, niedopałków papierosów, psich odchodów, usuwaniu reklam i ogłoszeń ze słupów oświetlenia ulicznego i drzew, a także usuwaniu drobnych gałęzi i kamieni z poszczególnych ulic, parkingów, chodników w pasie drogowym.
- odchwaszczanie wszystkich utwardzonych pasów drogowych – usuwanie chwastów, hakanie i bieżące usuwanie porostów w ciągach pieszych i jezdniach – dotyczy wyrastającej trawy i chwastów przy znakach, lampach, barierach, a także chodnikach, ścieżkach rowerowych oraz pasach przykrawężnikowych w jezdniach;
- bieżące utrzymanie koszy ulicznych – opróżnianie koszy, wywóz nieczystości stałych;
- mycie słupków, barierek, znaków drogowych na drogach gminnych znajdujących się w ciągu dróg znajdujących się na terenie Gminy Niemcza;
- bieżące utrzymanie czystości i porządku na gminnym terenie targowo - rekreacyjnym wraz z zamontowanymi urządzeniami usytuowanymi przy ul. Krótkiej w miejscowości Niemcza.

Prace zimowe:

- utrzymanie zimowe dróg na terenie Gminy Niemcza obejmuje wykonywanie prac porządkowych i usuwanie skutków zimy zmierzających do zwiększenia bezpieczeństwa ruchu w tym:
- odśnieżanie z całej szerokości jezdni, ulic, chodników wraz z zatokami postojowymi, zatokami przystanków komunikacji miejskiej i utrzymaniem stałej przejezdności;
- profilaktyczne zabezpieczenie jezdni przed śliskością zimową;
- usuwanie śliskości zimowej przy zastosowaniu odpowiednich (właściwych) środków chemicznych i uszorstniających;
- odśnieżanie jezdni w technologii mechaniczno-ręcznej,
- oczyszczanie ręczne z błota pośniegowego i zmarzliny w strefie przykrawężnikowej oraz przejść dla pieszych;
- uszorstnienie nawierzchni po odgarnięciu śniegu i lodu;
- usuwanie na bieżąco zmarzliny wokół wpustów ulicznych w celu spływu z jezdni wody powstającej z topniejącego śniegu;
- stałe patrolowanie dróg w celu bieżącej oceny skuteczności podejmowanych działań i zastosowanych technologii, korygowania tras przejazdu pługopiaskarek w przypadku utraty przejezdności niektórych odcinków dróg oraz niezwłocznej reakcji na wystąpienie lokalnej śliskości;
- utrzymywanie stałego dyżuru dyspozytorskiego pracującego w ruchu ciągłym,

- likwidowanie śliskości na podjazdach przez ręczne posypywanie środkami chemicznymi uszorstniającymi (w przypadku utrudnionego podjazdu posypywarek spowodowanego zbyt dużym spadkiem podłużnym drogi);
- likwidowanie skutków zimy, gołoledzi, śliskości na jezdniach przez posypywanie mieszankami piaskowo-solnymi w celu uzyskania możliwości poruszania się pojazdów zgodnie z przepisami o ruchu drogowym w utrudnionych warunkach atmosferycznych;
- usuwanie i wywiezienie nadmiaru śniegu zalegającego w pasie jezdni i ulic;
- utrzymanie w czystości znaków drogowych.





W 2025 r. Nieformalna Grupa Upiększania Miasta wraz z Przedsiębiorstwem Komunalnym sp. z o. o. w Niemczy kontynuowała proces rewitalizacji przestrzeni publicznej w zakresie zagospodarowania zieleni miejskiej wykonano nasadzenia w parku przy ul. Strzelińskiej.

Zarządzanie nieruchomościami:

W 2025 r. Spółka świadczyła usługi zarządzania nieruchomościami tj.: budynkami i lokalami 100 % własność Gminy oraz zarządzała Wspólnotami Mieszkaniowymi. W 2025 r. Spółka:

- zarządzała częściami wspólnymi w 85 Wspólnotach Mieszkaniowych,
- zarządzała 12 budynkami gminnymi,
- administrowała 123 lokalami mieszkalnymi stanowiącymi własność Gminy,
- administrowała 6 lokalami użytkowymi stanowiącymi własność Gminy,
- administrowała 7 lokali użyteczności publicznej.

W 2025 r. przeprowadzono:

- remonty we Wspólnotach Mieszkaniowych: remont pokrycia dachowego ul. Rynek 13, ul. Zdrojowa 35, remont elewacji frontowej ul. Rynek 4, Rynek 6, Rynek 35, Rynek 36, Rynek 39, remont elewacji frontowej, bocznej tylnej ul. Rynek 33, wymiana instalacji wodno-kanalizacyjnej ul. Bol. Chrobrego 18, montaż instalacji domofonowej ul. Piastowska 17, ul. Rynek 18, ul. Rynek 36, ul. Wrocławska 18, wymiana pionu inst. wodnej ul. Rynek 37, wykonanie nowego uziemienia ul. Szczytowa 3, wykonanie odcinka nowego pionu inst. wodnej ul. Wrocławska 1



Rynek 4



Rynek 6



Rynek 33



Rynek 39



Rynek 35, 36

- w 2025 r. Gmina wpłacała zaliczki na fundusz remontowy w budynkach, w których posiada udział

W zakresie zbiorowego zaopatrzenia w wodę i zbiorowego odprowadzania ścieków Przedsiębiorstwo Komunalne sp. z o.o. w Niemczy w 2025r. zapewniało sprawność urządzeń wodociągowo – kanalizacyjnych.

W zakresie zarządzania cmentarzem zapewniano nadzór nad pochówkami, wytyczano nowe miejsca grzebalne, w imieniu Gminy sprzedawano rezerwacje i przedłużano ważność miejsc pochówku na kolejne 20 lat.

Na bieżąco prowadzono prace porządkowe polegające na utrzymaniu terenu cmentarza w czystości - wywożono odpady komunalne, koszono trawę, sprzątano teren cmentarza oraz kaplicę.

W 2025 Gmina z tyt. zarządzania cmentarzem wydatkowała: **105 569,83 brutto,** której płatność podzielona była na 12 miesięcy.

Transport gminny

W całym 2025 rok w gminie Niemcza nieprzerwanie funkcjonowała Niemczańska Komunikacja Autobusowa. Lokalny system transportowy opiera się na nowoczesnych, proekologicznych rozwiązaniach zeroemisyjnych. Podstawowe parametry techniczno-organizacyjne prezentują się następująco:

- Flota: 4 autobusy elektryczne
- Liczba linii: 5 linii autobusowych, kursujących od poniedziałku do piątku.

Operatorem odpowiedzialnym za sprawne funkcjonowanie oraz logistykę całego przedsięwzięcia jest Przedsiębiorstwo Komunalne Sp. z o.o. w Niemczy. Obok standardowych funkcji komunikacyjnych dla mieszkańców, Niemczańska Komunikacja Autobusowa pełni istotną rolę oświatową. W ramach realizowanych tras zapewniony jest bezpieczny i skoordynowany dowóz dzieci do placówek edukacyjnych: Szkoły Podstawowej w Niemczy oraz do Szkół Niepublicznych w Gilowie i Przerzeczynie – Zdroju.

Niemczańska Komunikacja Autobusowa w 2025 roku wykonała około 124 tysiące kilometrów docierając do wszystkich miejscowości naszej gminy. Na funkcjonowanie Niemczańskiej Komunikacji Autobusowej gmina pozyskała środki z Funduszu Rozwoju Przewozów Autobusowych (FRPA) w kwocie prawie 372 tysięcy złotych.

W 2025 r. Spółka świadczyła również usługi na rzecz podmiotów prywatny w zakresie wywozu szamba, usługi transportu i wynajmu sprzętu.

Od 1 stycznia 2024 r. operatorem systemu w zakresie powiatowo-gminnych przewozów pasażerskich **jest powołany przez gminy oraz Starostwo Powiatowe w Dzierżoniowie Związek Powiatowo-Gminny Sowiogórskie Autobusy.** Współpraca w ramach związku umożliwia utrzymanie sieci komunikacyjnych, które pozwalają na przemieszczanie się mieszkańców pomiędzy gminami przy jednoczesnej optymalizacji liczby linii komunikacyjnych wraz z dostosowaniem liczby kursów oraz taboru, jednolitym systemem biletowym, jednolitymi zasadami ulg i zwolnień. Środki przekazane na komunikację powiatowo-gminną w 2025 r. to kwota 774 795,00 zł.

XVII. WSPÓŁPRACA

1. Organizacje pozarządowe

Program współpracy Gminy Niemcza z organizacjami pozarządowymi na rok 2025 został przyjęty uchwałą Nr VIII/62/2024 Rady Miejskiej w Niemczy z dnia 29 listopada 2024 r. w sprawie przyjęcia Programu współpracy Gminy Niemcza z organizacjami pozarządowymi oraz z innymi podmiotami w roku 2025.

W roku 2025 podobnie jak w latach wcześniejszych współpraca Gminy Niemcza z organizacjami pozarządowymi oraz z innymi podmiotami prowadzącymi działalność pożytku publicznego prowadzona była w następujących formach finansowych i pozafinansowych:

1. wzajemnego informowania się o planowanych kierunkach działalności;
2. konsultowania z organizacjami pozarządowymi projektów aktów normatywnych;
3. tworzenia w miarę potrzeb wspólnych zespołów o charakterze doradczym i inicjatywnym;
4. przystępowania Gminy Niemcza w miarę potrzeb do partnerstw w projektach kierowanych przez organizacje pozarządowe do funduszy zewnętrznych;
5. rekomendowania w miarę potrzeb projektów realizowanych przez organizacje pozarządowe;
6. zlecania realizacji zadań publicznych;
7. umowy o wykonanie inicjatywy lokalnej na zasadach określonych w ustawie;
8. umów partnerstwa określonych w ustawie z dnia 6 grudnia 2006 r. o zasadach prowadzenia polityki rozwoju;
9. obejmowania w miarę potrzeb honorowym patronatem Burmistrza Miasta i Gminy Niemcza inicjatyw realizowanych przez organizacje pozarządowe.

Na podstawie art. 11 ust. 2 oraz art. 13 ustawy z dnia 24 kwietnia 2003 r. o działalności pożytku publicznego i o wolontariacie w dniu 07 lutego 2025 r. został ogłoszony otwarty konkurs ofert na wsparcie realizacji zadań publicznych w zakresie ,,Upowszechniania kultury fizycznej i sportu wśród mieszkańców Miasta i Gminy Niemcza w roku 2025" w ramach dotacji budżetowej na rok 2025. Do konkursu zgłoszono 3 oferty. W wyniku postępowania konkursowego przyznano dotację i podpisano umowy na realizację zadania z 3 organizacjami w łącznej kwocie 68 000,00 zł.

L.p.	***Nazwa i adres oferenta***	***Nazwa zadania publicznego***	***Wysokość przyznanych środków***	***Uwagi***
Obszar wspierania i upowszechniania kultury fizycznej i sportu				
1	Klub Sportowy NIEMCZANKA w Niemczy ul. Sienkiewicza 1 58-230 Niemcza	,,Zagraj z Niemczanką"	34 000 zł	Oferta wybrana w wyniku otwartego konkursu

2	Ludowy Klub Sportowy w Gilowie Gilów 43 58-217 Gilów	,,Prowadzenie zajęć sportowych i udział w turniejach i rozgrywkach sportowych”	32 000 zł	Oferta wybrana w wyniku otwartego konkursu
3	Stowarzyszenie E-Żaczek	,,Powiatowy Turniej koszykówki 3x3”	2 000 zł	Oferta wybrana w wyniku otwartego konkursu
	Razem obszar wspierania i upowszechniania kultury fizycznej i sportu		**68 000 zł**	**-**

Na podstawie ustawy o ochotniczy strażach pożarnych zostały zawarte 3 umowy ze wszystkimi jednostkami OSP działającymi na terenie Gminy Niemcza.

L.p.	***Nazwa i adres oferenta***	***Wysokość otrzymanych środków***	***Uwagi***
Obszar ratownictwa i ochrona ludności – ochrona przeciwpożarowa i prewencja zagrożeń ekologicznych związanych z ochroną środowiska oraz innych klęsk i zdarzeń			
1	Ochotnicza Straż Pożarna w Gilowie Gilów 43 58-230 Niemcza	55 000 zł	**-**
2	Ochotnicza Straż Pożarna w Przerzeczynie Zdrój ul. Niemczańska 10 58-230 Niemcza	97 200 zł	**-**
3	Ochotnicza Straż Pożarna w Niemczy ul. Ogrodowa 1 58-230 Niemcza	127 800 zł	**-**

	Razem Obszar ratownictwa i ochrona ludności – ochrona przeciwpożarowa i prewencja zagrożeń ekologicznych związanych z ochroną środowiska oraz innych klęsk i zdarzeń	**280 000 zł**	**-**

Środki wydatkowane na podstawie art. 19 a:

L.p	*Nazwa oferenta*	*Nazwa zadania publicznego*	*Wysokość przyznanych środków*
1	Ludowy Klub Sportowy w Gilowie	VIII Wojewódzki Turniej Piłki Nożnej dla Dzieci od 8 do 14 lat	3 500 zł
2	Klub Sportowy NIEMCZANKA Niemcza	Reaktywacja Seniorów	9 800 zł
3	Klub Sportowy NIEMCZANKA Niemcza	Reaktywacja Seniorów - kontynuacja	5 200 zł
4	Stowarzyszenie Niemcza – Partnerstwo Miast	Śladami naszej tożsamości – promocja kultury lokalnej z udziałem miasta partnerskiego	2 500 zł
5	Klub Sportowy NIEMCZANKA Niemcza	Mikołajki z Niemczanką	4 800 zł
	Razem		25 800 zł

2. Współpraca międzynarodowa/miasta partnerskie





W 2025 r. Gmina Niemcza aktywnie kontynuowała współpracę z miastami partnerskimi, opierając się na zawartych umowach i wieloletnich relacjach. Działanie te koncentrowały się na wymianie kulturalnej, promocji regionu, integracji społeczności lokalnych oraz planowania wspólnych projektów.

1. Miasta partnerskie Gminy Niemcza

- Letohrad - miasto w Czechach, w kraju pardubickim. Miasto leży u podnóża Gór Orlickich, nad Cichą Orlicą. Miasto o powierzchni 23,55 km²; a liczba jego mieszkańców ok. 6 tys.

- **Gladenbach -** miasto uzdrowiskowe w Niemczech, w kraju związkowym Hesja, w rejencji Gießen, w powiecie Marburg - Biedenkopf. Miasto o powierzchni 72,28 km²; ok. 12 tys. mieszkańców.

- **Monteux** - miejscowość i gmina we Francji, w regionie Prowansja-Alpy-Lazurowe Wybrzeże, w departamencie Vaucluse. Miasto o powierzchni 39,03 km²; ok. 8 tys. mieszkańców.

2. Działania zrealizowane w roku 2025

Gladenbach (Niemcy)

- Święto Czereśni (lipiec 2025) – delegacja ze Stowarzyszenia Niemcza Partnerstwo Miast oraz przedstawiciele Gminy wzięli udział w obchodach corocznego Święta Czereśni. Przedstawiciele Niemczy maszerowali w barwnej paradzie bezpośrednio za głównymi organizatorami – Burmistrzem i Radnymi Gladenbach, co podkreśliło rangę i bliskość relacji obu gmin. Podczas wydarzenia zorganizowano stoisko promujące ofertę turystyczną, kulturalną oraz produkty regionalne Gminy Niemcza.

Monteux (Francja)

- Rewizyta w Niemczy (sierpień 2025) – grupa ok. 45 mieszkańców Monteux odwiedziła Niemczę. Goście zwiedzili Urząd Miasta oraz Centrum Informacji Turystycznej w Baszcie Miejskiej, gdzie wysłuchali prelekcji o historii Niemczy i powiązaniach Królestwa Polskiego z Królestwem Franków. W Niemczańskim Ośrodku Kultury odbyło

się natomiast oficjalne powitanie, podczas którego wystąpił lokalny zespół ,,Ducha Granda".

- Wizyta Burmistrza w Monteux (grudzień 2025 r.) – Burmistrz wraz z Zastępcą wzięli udział w uroczystym rozświetleniu choinki we Francji.

Letohrad (Czechy)

- Dni Niemczy (sierpień 2025) – gościem obchodów był Petr Fiala, gospodarz miasta Letohrad wraz z oficjalną delegacją i grupą wędkarzy. Kluczowym punktem były zwody wędkarskie o Puchar Burmistrza Niemczy, które zgromadziły pasjonatów z obu miast. Sprzyjając nawiązaniu międzynarodowych przyjaźni.

Współpraca międzynarodowa w 2025 roku stanowiła istotny element promocji regionu oraz podnoszenia kompetencji społeczności lokalnej. Gmina Niemcza deklaruje dalszą realizację inicjatyw mających pozytywny wpływ na mieszkańców.

3. Fundusz sołecki

Fundusz sołecki to środki finansowe wyodrębnione w budżecie gminy, które są zagwarantowane dla sołectw na wykonanie przedsięwzięć, które zostały zgłoszone we wniosku danego sołectwa, oraz są zadaniami własnymi gminy i służących poprawie warunków życia mieszkańców. W Gminie Niemcza Fundusz sołecki funkcjonuje od 2010 r.

Na terenie Gminy istnieje 7 sołectw:

- Sołectwo Gilów,

- Sołectwo Kietlin,

- Sołectwo Ligota Mała,

- Sołectwo Nowa Wieś Niemczańska,

- Sołectwo Podlesie,

- Sołectwo Przerzeczyn – Zdrój,

- Sołectwo Wilków Wielki.

W 2025 r. w ramach funduszu sołeckiego wyodrębnionego w Gminie Niemcza zaplanowano wydatki na kwotę 186 767,91 zł a zrealizowano na łączną kwotę 186 662,62 zł co stanowi 99,94 % wykonania.

3.1. Sołectwo Gilów:

W budżecie sołeckim była zaplanowana kwota 44 593,04 zł, wykorzystano kwotę 44 544,80 zł, co stanowi 99,89% wykonania budżetu sołectwa Gilów. Środki przeznaczono na:

Bezpieczeństwo publiczne i ochrona przeciwpożarowa
Transport i łączność

Modernizacja drogi śródpolnej w Gilowie, działka gminna nr 102	18 590,85zł
Bezpieczeństwo publiczne i ochrona przeciwpożarowa	
Ochotnicze straże pożarne	
Zakup umundurowania bojowego i wyposażenia umundurowania dla OSP Gilów	9 975,00zł
Kultura i ochrona dziedzictwa narodowego	
Domy i ośrodki kultury, świetlice i kluby	
Doposażenie sali wiejskiej w Gilowie w kuchenkę gazowo-elektryczną i zmywarkę	4 978,99zł
Remont schodów przy sali w Goli Dzierżoniowskiej	3 769,98zł
Remont podłogi w sali w Goli Dzierżoniowskiej	1 229,98zł
Dokumentacja techniczna budynku sanitarnego przynależnego do świetlicy wiejskiej Gilów 43	6 000,00zł
Razem	**44 544,80zł**

3.2. Sołectwo Kietlin:

W budżecie sołeckim była zaplanowana kwota 19 757,68 zł, wykorzystano kwotę 19 757,22 zł co stanowi 100,00% wykonania budżetu sołectwa Kietlin. Środki przeznaczono na:

Kultura i ochrona dziedzictwa narodowego	
Domy i ośrodki kultury, świetlice i kluby	
Zakup stołów i krzeseł do świetlicy	17 200,00zł
Kultura fizyczna	

Pozostała działalność	
Zakup paliwa i części zamiennych do kosiarek	2 557,22zł
Organizacja imprez integracyjnych dla mieszkańców	1 000,00zł
Razem	**19 757,22zł**

3.3. Sołectwo Ligota Mała

W budżecie sołeckim była zaplanowana kwota 12 719,32 zł, wykorzystano kwotę 12 691,94zł co stanowi 99,78% wykonania budżetu sołectwa Ligota Mała. Środki przeznaczono na:

Bezpieczeństwo publiczne i ochrona przeciwpożarowa	
Ochotnicze straże pożarne	
Zakup doposażenia dla OSP Przerzeczyn Zdrój	2 824,26zł
Gospodarka komunalna i ochrona środowiska	
Utrzymanie zieleni w miastach i gminach	
Pielęgnacja zieleni na terenie sołectwa	1 742,40zł
Przecinka gałęzi wzdłuż działki gminnej 32/4	2 570,40zł
Wycięcie drzew na działce 32/3 w Parku	2 700,00zł
Kultura fizyczna	
Pozostała działalność	

Zakup paliwa i części eksploatacyjnych	130,88zł
Zakup grilla z akcesoriami	2 724,00zł
Razem	**12 691,94zł**

3.4. **Sołectwo Nowa Wieś Niemczańska**

W budżecie sołeckim była zaplanowana kwota 25 740,29 zł, wykorzystano kwotę 25 735,34 zł, co stanowi 99,98% wykonania budżetu sołectwa Nowa Wieś Niemczańska. Środki przeznaczono na:

Transport i łączność	
Drogi wewnętrzne	
Transport kruszywa na drogę śródpolną nr 35 obszar Nowa Wieś Niemczańska	3 600,00zł
Usługa utwardzenia drogi śródpolnej nr 35 obszar Nowa Wieś Niemczańska	2 956,65
Bezpieczeństwo publiczne i ochrona przeciwpożarowa	
Ochotnicze straże pożarne	
Zakup doposażenia dla OSP Przerzeczyn-Zdrój	1 848,69zł
Gospodarka komunalna i ochrona środowiska	
Utrzymanie zieleni w miastach i gminach	
Podcinka drzew na terenie sołectwa Nowa Wieś Niemczańska	5 200,00zł

Kultura i ochrona dziedzictwa narodowego	
Domy i ośrodki kultury, świetlice i kluby	
Zakup ławo-stołów	6 814,20zł
Impreza integracyjna dla mieszkańców	1 000,00zł
Kultura fizyczna	
Pozostała działalność	
Zakup paliwa i części eksploatacyjnych do kosiarki	750,05zł
Zakup namiotu	3 565,75zł
Razem	**31 701,36zł**

3.5. Sołectwo Podlesie

W budżecie sołeckim była zaplanowana kwota 16 590,42 zł, wykorzystano kwotę 16 569,19 zł, co stanowi 99,87 % wykonania budżetu sołectwa Podlesie. Środki przeznaczono na:

Bezpieczeństwo publiczne i ochrona przeciwpożarowa	
Ochotnicze straże pożarne	
Zakup doposażenia dla OSP Przerzeczyn-Zdrój	1 494,45zł
Kultura i ochrona dziedzictwa narodowego	
Domy i ośrodki kultury, świetlice i kluby	

Organizacja imprez integracyjnych	4 984,40zł
Kultura fizyczna	
Pozostała działalność	
Zakup paliwa do koszenia	1 090,34zł
Ogrodzenie terenu rekreacyjnego na działce 293/3 w Podlesiu I etap	9 000,00zł
Razem	**16 569,19zł**

3.6. Sołectwo Przerzeczyn-Zdrój

W budżecie sołeckim była zaplanowana kwota 34 085,77 zł, wykorzystano kwotę 34 083,30 zł co stanowi 99,99 % wykonania budżetu sołectwa Przerzeczyn Zdrój. Środki przeznaczono na:

Transport i łączność	
Drogi wewnętrzne	
Wykonanie usługi utwardzenia dróg śródpolnych: działka nr.301 obręb Przerzeczyn - Zdrój, działka nr.79 obręb Przerzeczyn - Zdrój	3 499,35zł
Bezpieczeństwo publiczne i ochrona przeciwpożarowa	
Ochotnicze straże pożarne	
Zakup doposażenia dla OSP Przerzeczyn Zdrój	9 398,32
Gospodarka komunalna i ochrona środowiska	
Oświetlenie ulic, placów i dróg	
Wykonanie oświetlenia ulicznego w Sołectwie Przerzeczyn-Zdrój	9 225,00
Kultura i ochrona dziedzictwa narodowego	
Pozostała działalność	
Zakup materiałów do promocji sołectwa	923,23zł

Kultura Fizyczna	
Pozostała działalność	
Zakup paliwa i części eksploatacyjnych do kosiarek	2 499,86zł
Narzędzia gospodarcze do sprzątania	1 000,00zł
Zakup ławostołów na teren rekreacyjno-sportowy	6 762,54zł
Zakup roślin-tui na obsadzenie terenu rekreacyjno-sportowego działka nr 297	500,00zł
Zakup opryskiwacza ręcznego ciśnieniowego i środków chwastobójczych w celu utrzymania czystości na placu rekreacyjno-sportowym-działka nr 297	275,00zł
Razem	**34 083,30zł**

3.7. Sołectwo Wilków Wielki

W budżecie sołeckim była zaplanowana kwota 33 281,39 zł, wykorzystano kwotę 33 280,87zł, co stanowi 100,00% wykonania budżetu sołectwa. Środki przeznaczono na:

Transport i łączność	
Kultura i ochrona dziedzictwa narodowego	
Domy i ośrodki kultury, świetlice i kluby	
Zakup masywnych stołów dębowych łącznie z krzesłami	16 095,00zł
Zakup stołów skręcanych ze stali nierdzewnej	1 746,60zł

Zakup stołu chłodniczego z agregatem	6 322,20zł
Zakup regałów ażurowych	1 030,06zł
Zakup materiałów remontowych do pomieszczenia gospodarczego przy świetlicy wiejskiej	2 087,02zł
Kultura fizyczna	
Pozostała działalność	
Zakup paliwa i części do kosiarek	1 999,99zł
Naprawa traktorka ogrodowego TC 338	4 000,00zł
Razem	**33 280,87zł**

XVIII. PODSUMOWANIE

W minionym roku do Gminy Niemcza trafiły pierwsze, większe środki popowodziowe. Były to między innymi pieniądze na odbudowę zniszczonych w 2024 roku przez wodę ulic Dębowej i Folwarcznej w Niemczy. Pierwsze, z kwoty kilkunastu milionów złotych, jakie już zostały nam przyznane z różnych źródeł. Dofinansowania, które sukcesywnie trafiają teraz do Gminy Niemcza to efekt ciężkiej pracy urzędników, setek godzin potrzebnych na przygotowanie skomplikowanych wniosków oraz dokumentów związanych z możliwością otrzymania środków z różnych źródeł.

Rok 2025 to także rozstrzygnięcie przetargu na ważne dla mieszkańców zadanie, którym bez wątpienia jest budowa nowego cmentarza komunalnego w Niemczy, zakończenie budowy Przedszkola Gminnego przy ulicy Gumińskiej oraz częściowe uporządkowanie gospodarki wodno-ściekowej na terenie Gminy Niemcza. Obok kontynuacji trwających na terenie gminy zadań, przygotowywaniu wniosków na kolejne środki oraz ich skuteczne pozyskiwanie (samochód do przewozu osób z niepełnosprawnościami, remont drogi na Stasinie ze środków KOWR czy realizacja projektu Dostępny Samorząd 2.0) gmina efektywnie realizowała zadania ustawowe.

Podsumowując miniony rok chciałbym zaznaczyć, że był to czas intensywnej pracy wszystkich pracowników Urzędu Miasta i Gminy w Niemczy oraz jednostek podległych, odpowiedzialnych decyzji oraz konsekwentnej realizacji działań służących dalszemu rozwojowi. Nie udałoby się na pewno tego osiągnąć, gdyby nie współpraca oraz zaangażowanie wszystkich stron mających wpływ na funkcjonowanie samorządu: Mieszkańców, Radnych, Sołtysów, Organizacji Społecznych i Pozarządowych, Jednostek Oświatowych, Ochotniczych Straży Pożarnych, Sołectw i Rad Sołeckich, Kół Gospodyń Wiejskich, Ośrodka Pomocy Społecznej, Niemczańskiego Ośrodka Kultury, Klubów Sportowych, Biblioteki, Młodzieżowych Drużyn Pożarniczych oraz Partnerów, od prywatnych firm począwszy, po Władze Państwowe, Wojewódzkie, Powiatowe i sąsiednie Samorządy oraz wielu Przyjaciół Gminy Niemcza, którzy bezinteresownie wspierają nas w ciągłym rozwoju.

Prowadzone działania organizacyjne i planistyczne będą przynosiły wymierne efekty zarówno już w roku bieżącym, jak i w kolejnych miesiącach. Wiele działań rozpoczętych, a częściowo zrealizowanych w 2025 roku stanowi solidny fundament pod dalszy rozwój oraz otwiera Gminie Niemcza nowe możliwości na następne lata.

Z poważaniem

